Preocupación por pruebas francesas

LIMA, 19 (AP)— Científicos nucleares de cuatro países latinoamericanos, preocupados por los posibles efectos de los experimentos atómicos franceses, se reunieron hoy para estudiar en secreto los informes sobre radiactividad.

Funcionarios del gobierno peruano se mantienen en silencio sobre la importancia de la reunión, pero fuentes diplomáticas manifestaron que los científicos de Chile, Perú, Ecuador y

(Pasa a la Pág. 8)

La República

AÑO XVI — SAN JOSE, COSTA RICA — VIERNES 20 DE MAYO DE 1966

Precio del Ejemplar: ₡ 0.25 — Nº 4720 — Edición de Hoy: 24 Páginas

MEJOR CALIDAD...
MAS CANTIDAD...
TOME
PEPSI
NO CREA HABITO.

COLEGIOS PRIVADOS USARA GOBIERNO

El Gobierno del Presidente Trejos está pensando en solicitar a todos los colegios y escuelas privados, espacio físico en las horas en que no emplean sus aulas, para ocuparlas en la enseñanza pública. El Gobierno considera que esta demanda a las instituciones privadas no es ningún despojo sino pedir una legítima cooperación. Todo ha

(Pasa a la Pág. 4)

Se observa en la gráfica al grupo anterior mientras discutían aspectos relacionados con la filmación de la película costarricense que recorrerá todo el continente.

Está preso en Rivas:

Secuestrado tico por la Guardia Nacional

La Sra. María Clara Bustos Cortés, denunció al Gobierno de la República que su hijo Matías Bustos Cortés, fue secuestrado en nuestro territorio y llevado prisionero a la cárcel de Rivas, Nicaragua.

Este grave suceso tuvo lugar el miércoles en horas de la tar-

(Pasa a la Pág. 5)

Por defender a vendedores acusan a "La República"

En la Dirección de LA REPUBLICA se recibió ayer la copia de una extensa carta dirigida a "La Prensa Libre" por la Cámara de Comerciantes Unidos Mayoristas y Minoristas, con respecto al problema de las

(Pasa a la Pág. 5)

Se filma a colores desarrollo de una comunidad costarricense

Película a colores sobre la forma en que una comunidad impulsa su desarrollo industrial está tomando en la ciudad de Heredia la compañía "Frank Willard Production" de Atlanta, Georgia, Estados Unidos.

Para la filmación de esa película se escogió a Costa Rica entre todos los países latinoamericanos. Una vez completada, la película será distribuida a los 20 países latinoamericanos.

(Pasa a la Pág. 16)

Ministro Jiménez quiere reformas

Dijo ya LA REPUBLICA que la Comisión Industrial está haciendo un estudio de las reformas que se han propuesto a la Ley Industrial en vista de que algunas de las disposiciones actuales chocan abiertamente con los procedimientos empleados en las actividades del Tratado de Integración Centroamericana.

Como la ley respectiva fue e-

(Pasa a la Pág. 2)

Oduber y Luis A. Monge como observadores a la Dominicana

Entre las recomendaciones que hizo la comisión de prominentes personas de los Estados Unidos que visitó recientemente la República Dominicana, está la de que en calidad de observadores asistan a las eleccio-

(Pasa a la Pág. 5)

El Gobierno recortará el presupuesto de este año

El Gobierno Central tiene el propósito de recortar en un 10 por ciento el presupuesto ordinario en el segundo semestre de 1966, con lo cual espera introducir una economía de unos .... ₡ 30.000.000 que serán aplicados a balancear el presupuesto. La noticia la dio ayer en rueda

(Pasa a la Pág. 23)

Se quiere terminar saqueos

La comisión designada por el Director General de Hacienda, Lic. Jorge Luis Araya, para conocer y estudiar los problemas surgidos a raíz de los frecuentes saqueos o faltantes de mercaderías que llegan en los barcos a Puerto Limón, rindió su informe con algunas recomendaciones para terminar con esos problemas, después de haber estudiado el informe que el 31 de octubre de 1963 rindió

(Pasa a la Pág. 16)

Ministro Yglesias a Lic. Facio:

Nuestro cambio de impresiones es beneficioso para el país

En horas de la mañana de ayer existía cierta expectación en el despacho del señor Ministro de Agricultura y Ganadería, Ing. Guillermo Yglesias Pacheco. A las 10 a.m. estaba fijada la confrontación ante los órganos de prensa entre el propio ministro y el ex-embajador de

(Pasa a la Pág. 8)

Sobre Servicio Civil

Ratifica Pdte. Trejos Fernández información de "La República"

El Presidente de la República don José Joaquín Trejos Fernández ratificó ayer en rueda de prensa una información de LA REPUBLICA de ayer, al afirmar que respetaría íntegramente el Estatuto de Servicio Civil, "no con desgano, sino con la convicción de que así asegu-

(Pasa a la Pág. 13)

Trejos no sabe de los despidos

El Presidente de la República dijo que no estaba enterado de la forma irregular en que se están produciendo gran cantidad de bajas en la Fuerza Pública, cuando LA REPUBLICA puso en sus manos una copia de la carta que se está usando para obligar a dejar sus cargos a los servidores militares, sin que se les comunique el despido, ni cuándo quedaron cesantes, ni se les entregue la correspondiente factura que haga po-

(Pasa a la Pág. 7)

Instan al ITCO:

Convertir en colonias tierras de los Somoza

El ex diputado don Fernando Valverde Vega, entregó a LA REPUBLICA copia de una carta enviada al Lic. José Manuel Salazar Navarrete, Gerente del Instituto de Tierras y Colonización, ITCO, en la que se insta a esta institución a tomar acción en el caso de las fincas costarricenses en poder de los señores Somoza. El texto de la carta es el siguiente:

Señor Gerente:

Creo que es a usted, en la doble condición de ciudadano vigilante y de Gerente de la Institución que, por imperio de su Ley Orgánica, debe orientar la tenencia de la tierra en Costa Rica, a quien debo dirigirme para que no se frustre el sentimiento nacional de protesta, levantado por las denuncias que

(Pasa a la Pág. 7)

Ex-dip. VALVERDE VEGA

En esta edición:

10.234 pólizas de aeroseguro en 1965

México interesado en artículos ticos

Madera para pisos piden de EE. UU.

Este documento es propiedad de la Biblioteca Nacional "Miguel Obregón Lizano" del Sistema Nacional de Bibliotecas del Ministerio de Cultura y Juventud, Costa Rica.

BALCON abierto

Mirón

Hasta nuestra sección han llegado noticias referentes a la construcción de un gran aeropuerto en las propiedades de los señores Somoza en Santa Rosa..

Se nos dijo que 6 tractores trabajan febrilmente en la construcción de una gran pista. Y que ya se habían hecho pedidos de material asfáltico.

Estas noticias no han sido confirmadas, pero es posible que en el transcurso de la semana próxima tengamos algún dato adicional de nuestros informantes...

El Gobierno le vendió varios millones de colones en bonos al Banco Nacional... Como eso se hace a través del Central, y no de los recursos del sector privado del Nacional, estamos esperando alguna crítica, por parte de los que tenían puesta la puntería directa sobre Bernal Jiménez Monge...

En la Casa Presidencial se comentaba, el miércoles, en medio del "bochinche" por la reclamación de puestos, que "al mejor Escribano se le va un borrón...".

Las palabras del ex Presidente Orlich al entregar el mando al Presidente Trejos, fueron proféticas. Estamos seguros que así piensa don José Joaquín, al enfrentarse a las amarguras de la Presidencia, que no es miel sobre hojuelas...

RADIO UNIVERSITARIA

850 Kcs.

Viernes 20 de mayo de 1966

4.30 a 5.00 Escuela para todos
7.00 Iniciación de labores
7.05 Galería Musical
7.45 Amanecer científico
8.00 Música vocal
Haendel: El Mesías — Fragmentos
9.00 Radio-Teatro
9.30 Música en miniatura
10.00 Concierto de la mañana
11.00 Foro de la medicina
11.30 Max Jaffa y su orquesta
12.00 Concierto del mediodía
Beethoven: Sinfonía Nº 2 en Re mayor, Op. 36.
Dohnanyi: Concierto para cello y orquesta, Op. 12.
Nicodé: Escenas de Carnaval
Mozart: Sonata Nº 12 en Fa mayor, K. 332 para piano.
Bizet: Obertura Patria, Op. 19.
2.00 Conferencia por el Profesor Mariano L. Coronado.

3.00 Concierto de la tarde
Turina: Mujeres Españolas, Op. 17
Falla: El Amor Brujo
Halffter: Sonata para cello y piano.
4.00 Facetas
4.15 Música y compositores
5.30 En ritmo de vals
6.00 Voces de Oro
7.00 Sala de Conciertos
8.00 La Banda Sinfónica de la BBC

8.00 Obras cortas
9.00 Cátedra Universitaria
10.00 Clausura de labores

"El clavo" de hoy

A Macabeo, el sargento,
una orden lo botó
pero ayer le dijeron:
"¡Fue Ud. el que renunció...!"

SACACLAVOS

Buenos días...

Está enfrentado el gobierno al problema de dar ocupación a las muchas personas que la reclaman, atenidos a su color político y a las promesas que los hombres del partido actualmente en el poder hicieron por todas partes, durante la pasada campaña política.

Las gentes, salvo algunas excepciones, no han llegado a comprender que las promesas de puestos en cantidad desorbitante no pueden ser realidad en estos tiempos, desde que el régimen del Servicio Civil garantiza la inamovilidad de los empleados públicos. Y allí andan, organizando desfiles y concentraciones para pedir que se hagan realidad esas promesas.

En la actualidad son bien pocos los puestos de que dispone un nuevo gobierno para sus allegados, y eso lo saben los dirigentes políticos y lo sabían incluso los de la Unificación para que anduvieran en la pasada campaña de pueblo en pueblo tocando las puertas de las casas de muchas gentes, pidiéndoles el voto a cambio de puestos a quienes los necesitaban.

La realidad es bien distinta, y el Presidente señor Trejos está enfrentado a este problema, bien serio por cierto, si también se toma en cuenta que se hicieron críticas al Gobierno del Presidente Orlich por el número de desocupados existentes, prometiéndose que todos estos problemas serían conjurados cuando la Unificación fuera gobierno.

Lo es ya y las gentes siguen recorriendo oficinas de gobierno en busca de puestos y recomendaciones. Esto hace pensar que los costarricenses debemos irnos acostumbrando a estar en los partidos políticos por convicción y no por oportunismo, cambiando de esta manera la forma de razonar y de actuar.

Mucho nos tememos que el Gobierno termine sus cuatro años y no haya podido resolverle el problema siquiera a los partidarios que ahora reclaman atención para ellos, de conformidad con las promesas que se les hicieron. Mucho menos pensar en que este problema pueda resolverse en tan corto lapso, si tomamos en cuenta que hay tantas cosas por hacer que el tiempo pasa rápido sin que se haga siquiera una parte de lo mucho que se ofreciera en campaña.

Bien dijo el Presidente Orlich al entregar el mando presidencial el pasado 8 de mayo en su mensaje de despedida del poder: "Hice lo que pude, no todo lo que me propuse hacer".

MADRUGADOR

Volando • Alto

En España están enfrentando unos cuantos candentes problemas. Esto de los sacerdotes apaleados, de las protestas estudiantiles, de las polémicas por la sucesión en el mando, tiene un origen: la nueva ley de prensa que ahora rige en España. Durante muchos años, existió la censura previa. O sea, que los viejos inquisidores estaban moviéndose a sus anchas, lápiz rojo en mano, destrozando prosa, y enterrando versos. Ahora la censura es "a posteriori". O sea, que se revisan los periódicos después de efectuada la tirada. El gobierno puede suspender la circulación. Pero a esto, el general Franco ha abierto la mano, y no se ha conocido todavía el primer caso de secuestro de diarios. Y en estos momentos, se están publicando cosas que no pensábamos nunca leer en la prensa española. Quiero decir que se está avanzando a paso de carga hacia la meta de la absoluta libertad de prensa. Esto ha permitido que empiecen a debatirse los grandes temas nacionales, que quedaban para la charla íntima, las discusiones de café o de redacción y hasta el argumento de los conspiradores.

CISNE

Suscríbase a "LA REPUBLICA"

Con asistencia técnica de E. U. A.

Impulso a creación cooperativas de electrificación rural

Para cooperar con las cooperativas de electrificación rural recientemente creadas en tres zonas del país, llegó a Costa Rica el Ingeniero Gilbert F. Moon, quien ya asumió el desempeño de sus funciones.

El señor Moon, ingeniero al servicio de la Administración de Electrificación Rural de los Estados Unidos, permanecerá en Costa Rica unos dos años supervisando la construcción y la administración de las cooperativas eléctricas rurales.

Estas cooperativas están situadas en San Marcos de Tarrazú, en Ciudad Quesada y en Santa Cruz de Guanacaste. Las tres cubren una extensa zona rural y darán servicio a unos 50.000 habitantes.

La electrificación de esas tres importantes zonas rurales de nuestro país significará un vigoroso impulso para su desarrollo económico y social.

En la realización de este proyecto de electrificación rural— enmarcado dentro de los postulados de la Alianza para el Progreso— cooperan el Banco Nacional de Costa Rica, el Instituto Costarricense de Electricidad (ICE), la Agencia para el Desarrollo Internacional (A.I.D.) de los Estados Unidos y las comunidades que servirán las cooperativas.

Para financiar gran parte del proyecto, la A.I.D., otorgó al Banco Nacional de Costa Rica un préstamo de tres millones trescientos mil dólares — equivalentes a unos 21.7 millones de colones. Este préstamo a largo plazo se concedió a Costa Rica bajo las condiciones más favorables.

El Ingeniero Moon tiene 15 años de experiencia con la Administración de Electrificación Rural de los Estados Unidos. A Costa Rica ha llegado acompañado de su señora esposa, Ruth de Moon y sus hijos, Candi, de 16 años, y Steve, de 17 años.

Ya el señor Moon se ha puesto en contacto con los técnicos costarricenses que trabajan activamente para llevar a la práctica el proyecto de electrificación que llevará el progreso a tres importantes zonas rurales de nuestro país.

Ministro Jiménez

(Viene de la Pág. PRIMERA)

mitida hace varios años, antes de que Costa Rica ingresara al mercado común del área, se estima que tiene disposiciones totalmente inútiles y es, en algunos aspectos, anacrónica.

Por tal motivo se ha dispuesto hacer un estudio de las reformas que se proyectan introducirle y hemos sabido, que por su parte el propio Ministro del ramo está haciendo un estudio completo de la ley y de las reformas a fin de sugerir algunas otras con base en la experiencia que ya se tiene en el país en materia industrial.

Micronoticias

—Para el 2 de junio se anuncia el análisis del Plan Regulador del Area Metropolitana en una reunión que se ha organizado.

—o—

—De una terna que presentará la Dirección del Servicio Civil al Ministerio de Trabajo se escogerá el próximo Director de la Oficina de Bienestar Social.

—o—

—Ministro de Industrias nombrará esta semana a la persona que lo sustituya en reuniones de la junta directiva de la Oficina del Café.

—o—

—La suma de cien mil colones se ha pedido a la Oficina de Planificación para el arreglo de la aduana de Puntarenas, que está en mal estado.

—o—

—El mes próximo iniciará el Instituto de Ciencias Políticas sus labores, según lo informaron dirigentes del Partido Liberación Nacional.

—o—

—Todavía no se ve la campaña de limpieza de la ciudad de San José. Cantidad de sectores céntricos están aún dejados de la mano municipal.

—o—

—La falta de nombramiento del Jefe Político de Escazú ha producido molestias pues no hay quien firme y autorice las planillas y cheques de los trabajadores.

—o—

—Gobierno estudiará plan para suprimir automóviles oficiales, quitándolos a funcionarios considerados de segunda categoría.

—o—

—A nada concreto se llegó en la reunión que se celebró antenoche en Cartago para conocer de la situación de la JASEC.

ANOCHE SOÑE...

Que el Oficial Mayor de Seguridad tenía puestas las antiparras del doctor Pangloss...

DORMILON

La República

Director - Gerente: Lic. Gonzalo Solórzano G.
Jefe de Redacción: Orlando Núñez Pérez

Servicios Internacionales:
- Associated Press
- King Features Syndicate
- Editors Press Service Inc.

TELEFONOS: CENTRAL LOCAL 21—02—66, 21—03—55, 21—04—29

Apartado: 2130, San José

OFICINAS: DIRECCION, REDACCION, ADMINISTRACION, SUSCRICIONES Y ANUNCIOS, COSTADO ESTE BANCO ANGLO COSTARRICENSE. CALLE 8ª AVENIDAS 2 y 4.

Este documento es propiedad de la Biblioteca Nacional "Miguel Obregón Lizano" del Sistema Nacional de Bibliotecas del Ministerio de Cultura y Juventud, Costa Rica.

Nuestro cambio de impresiones es beneficioso para el país

(Viene de la Pág. PRIMERA)

Costa Rica en Washington, Lic. Gonzalo Facio Segreda, para referirse a declaraciones del primero relativas a la agricultura de la caña y producción nacional de azúcar. emitidas ante una comisión de la Asamblea Legislativa.

El Lic. Facio fue puntual en llegar a la cita. Había en el despacho ministerial algunos periodistas y el Ing. Yglesias y el Lic. Facio se saludaron cordialmente, con demostraciones de recíproco aprecio, y de inmediato se entró en materia. Habló primero el titular de Agricultura para aclarar que la conversación que iba a sostener con el Lic. Facio estaba ameritada en una gacetilla errónea publicada en un diario.

Advirtió que reconocía en el Lic. Facio amplia autoridad en la materia, pero agregó que a él también le era suficientemente conocida. Siguió diciendo: "No se ta pretendido aumentar la producción de azúcar, con perjuicio de los señores cañeros." "Sencillamente —agregó— el periodista no supo interpretar sus palabras. El dijo que debía tecnificarse la agricultura de la caña, trasladando las plantaciones e ingenios en un lapso indefinido a zonas donde el costo de producción bajara. Insistió en que se trataba de una diversificación en esta rama de la agricultura. Como la producción de caña es fácil, por esa razón se hacen cultivos y se industrializa la caña en lugares inadecuados. Pero ahora son algunos productores. quienes por propia iniciativa están buscando zonas más favorables para los costes, como por ejemplo en Parrita, donde se trata de establecer un ingenio. En esto no ha intervenido el Ministerio".

El Lic. Facio manifestó que el precio del azúcar es ruinoso en el mercado mundial, y que sería muy posible que en 1970 se suscitaran problemas acerca de nuestra cuota de exportación y con la reserva para consumo interno. Admitió el Lic. Facio que el Ministro Yglesias además de ser un técnico tiene magníficas intenciones y propósitos para el desarrollo de las actividades del MAG. y que si había intervenido él, Facio, en el asunto, fue en defensa de los cañeros, porque le alarmó que en momentos tan críticos para la agricultura de la caña, se tratara de incrementar la producción de azúcar.

El Ing. Yglesias Pacheco expresó que no es que su Ministerio trate de fomentar la producción de caña, sino que pareciera que son los propios industriales del ramo quienes tienen interés en una mayor producción. pues están instalando ingenios en muchas partes, y que se trata de comprar un ingenio en Grecia para llevarlo a otra zona del país. Los azucareros estimulan a los cañeros con préstamos, semilla y hasta transporte, con tal de que les lleven más caña para procesarla. Desde luego, esta es una manifestación de la iniciativa privada que no puede coartarla el Gobierno.

El Lic. Facio Segreda dijo que estaba en un todo de acuerdo que no se podían aplicar en este caso medidas coercitivas aunque fuese en favor de los productores de azúcar.

Para finalizar el Ministro Yglesias advirtió que el cambio de impresiones entre él y el ex-Embajador Facio era en extremo beneficioso para el país.

Fin al problema de vendedores ambulantes

La Municipalidad de San José, conoció anoche el Dictamen de la Comisión nombrada para estudiar el problema de los vendedores ambulantes. El informe explica la forma como serán instalados más de doscientos de estos comerciantes en pequeño re habilitando los mercaditos de Plaza González Víquez y se construirá un galerón en el plantel municipal, donde estará el futuro Mercado de Mayoreo. En este lugar, serán instalados en un mercado libre, donde no pagarán impuestos, todos los vendedores ambulantes que deseen obtener puestos.

El galerón, estará listo en unos dos meses y tendrá un costo de aproximadamente ₡ 40.000 facultándose al Gobernador, para tramitar todo eso a fin de que pronto esté resuelto este asunto.

Asimismo, se dijo de varias ofertas de la Cámara de Industrias y Comercio y empresas industriales, que ofrecen colocaciones por lo menos a 50 de estos pequeños comerciantes, resolviéndoles su situación económica definitivamente. El problema en definitiva, podría quedar resuelto en dos meses, según estiman los regidores municipales, término de tiempo que piden a los comerciantes del Mercado Central, para dar por finiquitado el caso, en forma radical y definitiva.

Buscan solución a problemas de agua en Ciudadela 15 Setiembre

Con el propósito de promover un arreglo de los problemas de agua y de pago de estos servicios, se han venido celebrando una serie de reuniones en la Ciudadela 15 de Setiembre, con asistencia de funcionarios del Servicio Nacional de Acueductos y Alcantarillado.

Ayer hubo una reunión, a la que asistieron representantes de las secciones Comercial, de Distribución y Mantenimiento y de Educación de la Comunidad del Servicio.

Sr. Don José Joaquín Trejos
Presidente de la República.

Sr. Ing. Don Guillermo Yglesias P.
Ministro de Agricultura.

Señores Directores del Consejo Nacional de Producción.
Muy estimados señores:

Nos hemos enterado que el Consejo Nacional de Producción ha autorizado al Matadero Nacional de Montecillos, para que venda la cantidad de 12.000 novillos para su proceso y exportación a la firma de Puerto Rico, Nieves y Compañía, así como de un contrato por firmarse entre esa firma y el Matadero, para que se procesen ahí para su exportación esa cantidad de novillos durante el término de tres años, a cambio de que dicha sociedad construya frigoríficos y otras instalaciones en el Matadero.

Comprendemos que la situación económica del Matadero es difícil, pero eso no autoriza en forma alguna a que se lleven a cabo actuaciones que están al margen de la Ley, así como que organismos del Estado o dependientes de él. entren en competencia con la empresa privada ya establecida, actuación esta última atacada no solamente en la última Campaña Política como tesis general, sino que es uno de los pilares de nuestra organización occidental el que la empresa privada pueda desenvolverse sin la amenaza estatal.

La Ley Nº 1754 de 14 de junio de 1954 autoriza al Consejo en su artículo 3, para vender, debidamente autorizado, el ganado de exportación preferentemente por licitación y en casos muy especiales por las circunstancias del mercado internacional, hacer ventas directas por el mismo Consejo, pero en ninguna parte puede legalmente delegarse la facultad de vender al Matadero por parte del Consejo.

Si el Matadero fue creado según la Ley Nº 2593 de 18 de Julio de 1960, con el objetivo de que junto con el Consejo "REGULE LOS PRECIOS DE LA CARNE DE CONSUMO POPULAR", no es sino saliéndose de la órbita de sus atribuciones que pueda entrar en el negocio de ganado o carne para la exportación. El Matadero es un organismo muy especial. De acuerdo con la Ley Nº 2634 de 28 de Setiembre de 1960, está administrado por una Cooperativa, cuya junta directiva está integrada por siete miembros, de los cuales cuatro, sea la mayoría, son nombrados por el Con sejo (artículo 1º) y todos los bienes e instalaciones pertenecen al mismo Consejo (artículo 2º). Quiere decir que es una organización directamente controlada por el Consejo y por consiguiente forma un apéndice suyo y tiene características de organismo estatal. El que el Consejo y este organismo se pongan de acuerdo para entrar en competencia con las Plantas procesadoras de carne para la exportación, ya sea directamente o celebrando un contrato como el de comentario al principio de esta exposición, constituye a las claras una política intervencionista por parte del Estado, dejando como se comprende en una situación de inferioridad irritante a las plantas establecidas, ya que el vendedor (el Consejo), en adelante tendrá todas sus simpatías para que compre su apéndice (el Matadero), o quien se ponga de acuerdo con este último.

Muy sabiamente la Ley Constitutiva del Consejo Nacional de Producción Número 2035 de 17 de Julio de 1956, establece en el inciso b) del artículo 5, como actividad del Consejo "Autorizar el establecimiento de cámaras frigoríficas... en aquellos lugares donde la iniciativa particular no los haya establecido". Quiso así el Legislador, que el Consejo no entrara en competencia con otras empresas particulares que tuvieren frigoríficos.

Pues bien, ahora el Consejo haciendo a un lado tan interesante postulado de política estatal, auspicia un contrato para establecer nuevas cámaras frigoríficas en el país, cuando en las existentes hay actualmente capacidad para mantener más de cien mil animales procesados. ¿Hay lógica en estas actuaciones? ¿Se ajustan a las leyes y postulados de respeto a la iniciativa privada?

De acuerdo con nuestra Constitución y nuestras Leyes, solicitamos amparo y protección para nuestras empresas hoy amenazadas.

f) M. E. CLARE

PLANTA EMPACADORA DE CARNES DE COSTA RICA
MARIO LEIVA Q.

CARTAGO BEEF PACKING S. A.
M. E. CLARE

HENDERSON & CIA.
TOMAS BATALLA

BEEF PRODUCTS COMPANY
ALEJANDRO URCUYO B.

Compre Bonos ICE 8%
USTED GANA Y COSTA RICA PROGRESA

Este documento es propiedad de la Biblioteca Nacional "Miguel Obregón Lizano" del Sistema Nacional de Bibliotecas del Ministerio de Cultura y Juventud, Costa Rica.

COLEGIOS PRIVADOS USARA GOBIERNO

(Viene de la Página PRIMERA)

surgido por el número excesivo de estudiantes nuevos que se espera para el curso del año entrante, y el déficit que tiene el Gobierno de aulas escolares para enfrentarse a la avalancha del crecimiento de la población estudiantil costarricense. Los colegios y escuelas firmarían un contrato con el Gobierno para facilitarles las aulas que fueren necesarias, en tiempo en que no estén siendo ocupadas por los propietarios de tales instituciones, que en su mayoría pertenecen a órdenes religiosas.

NOS SENTIMOS CON AUTORIDAD MORAL

El Ministro de Educación Pública, está muy interesado en lograr la cooperación de las escuelas y colegios privados para hacerle frente a la gran cantidad de nuevos estudiantes. El Ministro, Lic. Malavassi Vargas, dijo: "Estamos pensando en los casos en que no hay edificios del Estado, espacio ni profesores suficientes. Se están haciendo grandes esfuerzos para lograr un plan alterno; sin embargo, empleando los edificios de las instituciones privadas, podríamos llenar en forma satisfactoria las necesidades. Nosotros nos sentimos con autoridad moral suficiente, para que estas instituciones privadas, no puedan negarse a la posible solicitud que les haga el Gobierno de la República por conducto de este Ministerio".

RESPETAREMOS LA EDUCACION PRIVADA Y RELIGIOSA

Para evitar mal entendidos el Ministro Malavassi Vargas recalcó que el Gobierno respetaría la educación privada, pues así está claramente establecido en la Constitución de la República". Por convicción y respeto la educación privada cuenta con la ayuda del Estado en muchas formas. La educación es una dimensión humana permanente y la Constitución recogió esa dimesión y la convirtió en ley pero cada ciudadano tiene la obligación de hacer algo por la educación, que, católica o no es muy conveniente y meritoria", dijo el señor Ministro Malavassi Vargas.

EL GOBIERNO NO HA PENSADO EN HACER DESAPARECER LA EDUCACION PRIVADA

Agregando a sus conceptos anteriores, el señor Ministro Malavassi al ser interrogado por el reportero de LA REPUBLICA sobre la enseñanza privada en Costa Rica y su criterio como titular de la Cartera que vela y supervisa la educación nacional, expresó: "Si desapareciera en estos momentos la enseñanza particular o religiosa de nuestro país, traería grandes y graves implicaciones, pues el Estado no puede hacerle frente a toda una población estudiantil que crece día con día. Pero sí creo que debe ser obligación del Ministerio inspeccionar religiosamente que la enseñanza por estos centros impartida responda a los ideales propios de nuestra sociedad. A la educación privada la miro con simpatía. Lo que conviene es lograr sacarle el mayor fruto posible, lograr que su acción sea del radio más amplio y que responda a lo que la sociedad tiene el derecho de esperar de ella".

LA EDUCACION PRIVADA ES MEJOR QUE LA EDUCACION PUBLICA

Cuando se le preguntó al señor Ministro si era mejor o no, la educación privada que la pública, dio la siguiente respuesta: "Aunque toda comparación es odiosa, con base en la experiencia personal y en estudios realizados, la educación privada es mejor que la educación pública puesto que hay aspectos que le dan mayor acomodo al estudiante de la escuela privada que al de la enseñanza pública. Mejor edificio, mejores aulas, material didáctico suficiente, profesores mejor pagados, estudiantes con más tiempo para las tareas a realizar en sus hogares, etc., son elementos que ayudan a la educación privada en general, no en todos los casos, pues no deja de haber escuelas y colegios privados malos".

LA MEJOR VENTAJA ES LA COMPETENCIA

Finalmente, al referirse el señor Ministro Malavassi Vargas a la educación privada, destacó que: "La educación de ese tipo en Costa Rica ha dado grandes ventajas, entre ellas ha mostrado lo que es la iniciativa privada. Pero la mejor ventaja es la sana competencia de la enseñanza pública con la privada, usándose la privada como punto de comparación".

Confidencialmente

Amigos políticos del Dr. Calderón Guardia están muy molestos con él por el hecho de no haber solicitado al Presidente Trejos colocaciones en el gobierno... **Manifiestan que el Dr. tocó a sus puertas para pedirles los votos para la Unificación en la última campaña, pero que ahora no quiere tocar ninguna puerta en solicitud de trabajo para ellos, a pesar de las promesas hechas...** El Tribunal Supremo de Elecciones pedirá a los partidos políticos inscribir papeletas para la elección de Regidores y Síndicos en el nuevo cantón de Coto Brus... **Hay, sin embargo, el temor de que en esas elecciones pueda haber doble papeleta como ya ocurrió en otras elecciones, según parece...** Votantes por la Unificación en las elecciones de febrero están extrañados de que ese partido acusara al Gobierno de don Francisco Orlich de burocracia y ahora, en el Gobierno, está creando los cargos de Viceministros para favorecer a algunos amigos... **Completa unidad se palpa en el Partido Liberación Nacional entre sus dirigentes...** La Asamblea Nacional se celebrará en julio en medio de la mayor armonía y con el mayor entusiasmo.... **Comienzan los transportistas a mover sus fichas para lograr alza de tarifas para el transporte de personas...** Las Municipalidades nombrarán sus ejecutivos municipales que tendrán funciones semejantes a las de gerentes de las instituciones autónomas... **Eso quiere decir que ni los Gobernadores ni los Jefes Políticos desempeñarán más esos cargos, de acuerdo con un proyecto de los Diputados Molina Quesada y Fernández Fallas...** Liberación Nacional no aprobará el proyecto de reformas a la ley de las instituciones autónomas enviado por el Presidente Trejos a la Asamblea Legislativa... **Se considera que los actuales directores fueron nombrados por el Consejo de Gobierno de acuerdo con la Constitución y deben concluir su período...**

VENTANA A LA ASAMBLEA

Por: A. G.

Las Comisiones Permanentes tienen ya muy nutridas sus agendas, con asuntos iniciados en ésta y en la anterior legislatura. Todavía no hay proyectos del Gobierno (los dos primeros se introducirán en la sesión de hoy).

En total eran 54 los expedientes que ayer estaban en estudio, distribuidos así:

Comisión de Asuntos Económicos, 16; Comisión de Asuntos Varios, 15; Comisión de Asuntos de Gobierno y Administración, 13; Comisión de Asuntos Sociales 5; Comisión de Asuntos Hacendarios. 3 y Comisión de Asuntos Jurídicos 2.

Agréguense a la lista anterior los 15 asuntos en plenario y se tendrá el panorama completo del trabajo en la Asamblea al final de las primeras tres semanas del presente período.

El cuadro anterior refleja la actitud de cautela y reflexión característica de los actuales diputados (con la notoria excepción que confirma la regla!), ya que muchos asuntos incluidos en las Comisiones Permanentes fueron devueltos desde el plenario.

Es posible que esa actitud se derive, a su vez, de la peculiar composición de la Cámara, que obliga a cada fracción a exploraciones con propósitos tácticos en el campo contrario.

En todo caso, la cautela y la reflexión sólo beneficios le traerán al país.

LA DIRECCION GENERAL DE TRANSPORTE AUTOMOTOR

AVISA:

Que la RESOLUCION Nº 57, publicada el martes 10 del corriente, relacionada con la parada de Autobuses en la Coca Cola, QUEDA SIN EFECTO HASTA NUEVA ORDEN.

Ministerio de Transportes

10.234 pólizas de aeroseguro vendidas en 1965

Muy buenos resultados sigue obteniendo el Instituto Nacional de Seguros con su seguro aéreo para las personas que viajan al exterior o dentro del territorio nacional.

Poco a poco el público se ha ido acostumbrando a adquirir la póliza de aeroseguro antes de salir de viaje, pues la misma se extiende en todos los aeropuertos. Cada póliza tiene un máximo asegurable de 200.000 colones.

Durante el año de 1965, según el informe proporcionado por el Instituto Nacional de Seguros se otorgaron 10.234 pólizas. En lo que va del presente año, se han colocado 8.493 lo que es un buen augurio para los resultados finales de este año.

EL PATO DONALD

Anúnciese en "LA REPUBLICA"

Este documento es propiedad de la Biblioteca Nacional "Miguel Obregón Lizano" del Sistema Nacional de Bibliotecas del Ministerio de Cultura y Juventud, Costa Rica.

Importantes asuntos conoce hoy el Consejo Económico

Una larga lista de asuntos de gran importancia conocerá hoy el Consejo Económico en su reunión con el Presidente Trejos Fernández.

Los puntos a tratar fueron enunciados por el Presidente de la República en el siguiente orden: uniformidad de normas de aplicación en la política industrial; extensión de estímulos de la Ley de Desarrollo y Protección Industrial; definiciones sobre la industria del ensamblaje; garantías de cumplimiento de obligaciones de los industriales; política en la exención de materias primas, cuando éstas lleguen a faltar en el país; control de exenciones de aduana; tratado de integración centroamericana sobre el libre comercio de granos; examen de la situación fiscal, especialmente sobre los nuevos impuestos de consumo; ley general de pensiones, que es una necesidad urgente para el país; prosecución del examen de la ley del Sistema Bancario Nacional; préstamos de la alianza para el progreso.

REFORMA DE LA PROCURADURIA GENERAL

El nuevo Procurador General de la República Lic. Chaverri, está estudiando un proyecto de reforma de esta dependencia, cuyo fin es llegar a establecer una perfecta coordinación con los distintos departamentos legales de los Ministerios de Gobierno, para dar un servicio más eficiente.

ENTREVISTA CON EL EMBAJADOR DEL PERU

El pasado miércoles, el Presidente Trejos Fernández estuvo reunido con el Embajador del Perú en Costa Rica, para cambiar impresiones sobre los planes de desarrollo de la comunidad que está llevando a cabo con gran éxito el Presidente Belaúnde Terry. Con sus propios medios viajará al Perú por una semana el Sr. Manuel Chacón, amigo personal de Trejos, para observar en el terreno estos programas e informarle luego sus experiencias.

El Presidente manifestó que él tiene verdadero cariño por esta idea de impulsar el desarrollo de las comunidades, hasta conseguir que en el futuro cada comunidad se haga dueña de su propio destino. El Gobierno cuenta para llevar adelante sus planes en este campo con la ayuda decidida del BID, de la O.E.A. y de la F.A.O.

Dijo Trejos que esta idea del desarrollo de las comunidades utilizando cada uno de sus propios recursos humanos y naturales, no es nueva, pero que sin duda es lo que más conviene a nuestra época. Afirmó que hay muchos países, Perú entre ellos, que están obteniendo extraordinarios resultados.

Ya está funcionando en la Casa Presidencial una Oficina para el Desarrollo de la Comunidad, bajo la dirección de don William Quesada. Preguntado por LA REPUBLICA acerca de si esta idea de dirigir y orientar el desarrollo de las comunidades desde la Casa Presidencial no conducía hacia la centralización del poder, el Presidente Trejos afirmó que en verdad así era, pero que al mismo tiempo por efecto de esta política de desarrollo comunitario, cada comunidad iría adquiriendo una mayor autonomía y mayor responsabilidad en su propio gobierno.

Oduber y Luis A. Monge como observadores a la Dominicana

(Viene de la Página PRIMERA)

nes en ese país, personalidades relevantes en la lucha democrática del continente. En tal virtud la O.E.A., haciéndose eco de esa sugestión, nombró recientemente a dos costarricenses, el Lic. Daniel Oduber Quirós, ex-candidato a la Presidencia de la República, y don Luis Alberto Monge, caracterizado líder en actividades sindicales y ex-Secretario General de la ORIT, como integrantes de esa Comisión Observadora de los Comicios Dominicanos.

La comisión de destacadas personalidades norteamericanas visitó la República Dominicana entre el 17 y el 24 de abril, con el objeto de observar las condiciones para el proceso electoral y los comicios del primero de junio próximo. Estaba integrada como sigue: Padre George B. Ford, Director de la Casa de la Libertad en New York; señor Allard K. Lowenstein, abogado de New York; señor Thomas Matthews, profesor de ciencias sociales de la Universidad de Puerto Rico; señor Jack Mendelsohn, pastor de la Arlington Street Church de Boston Víctor G. Reuther, hermano y asistente del Presidente del Sindicato de la Industria Automotriz, Aeroespacial y de Implementos Agrícolas de los Estados Unidos de Norteamérica y Canadá; señor Bayard Rustin, líder de la campaña por los derechos civiles y organizador de la marcha de marzo 1963 a Washington y el Dr. Richard Shaull, profesor en el Seminario Teológico de Princeton.

Esta comisión presentó un informe que ha producido mucha expectación en amplios círculos de la opinión pública norteamericana. Entre las recomendaciones contiene una sobre la necesidad de que se hagan presentes como observadores en la República Dominicana y con motivo de las elecciones, personalidades conocidas de la lucha democrática en el Continente.

Suscríbase a "LA REPUBLICA"

Secuestrado tico por la Guardia Nacional

(Viene de la Pág. PRIMERA)

de cuando, según los informes, el joven Bustos Cortés se encontraba en sus labores de campo en la Hacienda Santa Rosa, donde ha vivido durante muchos años.

Los miembros de la Guardia Nacional llegaron, le detuvieron y pusieron esposas, llevándoselo hacia Nicaragua, e internándolo en la cárcel de Rivas. No se informó el motivo que produjo ese hecho reprobable. La señora madre del secuestrado, enviará al Sr. Presidente de la República, Prof. José Joaquín Trejos, el siguiente telegrama en que solicita la intervención del Gobierno para q' su hijo sea devuelto de inmediato a Costa Rica:

"Liberia, 18 de mayo de 1966. a las 18 horas y 55 minutos. Sr. Presidente de la República, Casa Presidencial, San José. Guardia Nacional de Nicaragua violando la soberanía de Costa Rica, capturó precarista Matías Bustos Cortés que se encontraba en la Hacienda Santa Rosa, desde hacía muchos años. Está en la cárcel de Rivas, Nicaragua. Demando intervención del Gobierno para obtener una inmediata repatriación de mi hijo. (firma) Mª Clara Bustos Cortés".

Por defender a vendedores acusan a "La República"

(Viene de la Página PRIMERA)

ventas ambulantes en los alrededores de los Mercados. La respuesta a esta carta, puede encontrarla el lector, en la sección editorial.

La carta dice textualmente:

Estimados señores:

Por ser ese vespertino el que ha entendido a cabalidad el problema de las ventas estacionarias que se han ubicado en los alrededores de los Mercados, Bodegas y negocios establecidos adyacentes a los mismos, nos dirigimos a ustedes para comentar —en forma greve— la campaña sistemática que en contra nuestra ha emprendido el periódico LA REPUBLICA. No creemos que ese periódico haya arremetido en contra del comercio establecido únicamente por mala fe o por un afán puramente demagógico; preferimos creer que lo ha hecho porque desconoce la realidad de aquellos que —con caras conpungidas y de mártires— explotan la credulidad de las gentes. Y no creemos incluso que LA REPUBLICA se vaya en contra del comercio porque ello vendría a constituir —si se quiere— un gesto de deslealtad, de deslealtad en grado superlativo, porque un medio publicitario se nutre con los anuncios, y los anuncios los paga el comercio.

Si por lo menos la actitud un tanto paternalista que ha asumido LA REPUBLICA tuviera asidero en una realidad de conflicto social, pues en buena hora, pero no es así. Precisamente en La Prensa Libre del 17 de mayo, en la página 6 se publican fotografías de personas que laboran en los Mercados. Estas personas son pobres, más pobres que los vendedores callejeros y, sin embargo no le crean problemas a nadie. Por el contrario son los que actúan al margen de la ley los que los perjudican a ellos con una competencia a todas luces arbitraria e inética.

Claro, se entiende, ese periódico trata por todos los medios de crearle problemas al Gobierno y se olvida de que muchos de los comerciantes establecidos fueron sus partidarios en la recién pasada campaña electoral y en su afán demagógico, se olvida también que por un lado le exige al Gobierno con bombos y platillos que respete la Ley de Servicio Civil porque tiene interés de que sus partidarios continúen en sus puestos y por otro —como es el caso de las ventas estacionarias callejeras— le pide al mismo Gobierno que **desconozca** la ley, que **desconozca** un fallo judicial, que las Ordenanzas Municipales no las tome en cuenta, que permita la anarquía, el desorden, el congestionamiento del tránsito.

Esto lo pide asumiendo poses demagógicas, proteccionarias, hablando de un problema social que no existe. Pero al pedirle al Gobierno que respete el Servicio Civil no ve el problema social de aquellos partidarios del actual Gobierno que se encuentran sin trabajo y que deben de llevar el pan nuestro de cada día a sus hijos. ¡Ah no! El periódico LA REPUBLICA barre hacia adentro, nada más. Trata de desviar el asunto diciendo que se está en contra de la libertad de comercio. Todos lo sabemos —y ellos lo saben también— que eso no es así. Hay suficiente espacio en las bodegas donde esta gente puede trabajar pagando arriendos ridículos hasta de cincuenta céntimos diarios, pero a ellos no les conviene porque en la calle sin pago de impuestos, de patentes, de alquileres, el negocio es más productivo.

Hemos creído siempre que la Dirección de LA REPUBLICA está servida por personas serias, pero en esto de las ventas callejeras, parece que la Dirección no ha puesto la atención necesaria que el caso amerita.

Estamos haciendo un estudio cuidadoso que publicaremos en breve con el que quedarán en evidencia defensores y defendidos.

Esta lista irá debidamente documentada con nombres y apellidos sobre la "POBREZA" de los vendedores callejeros. Adelantamos que muchos tienen carros para movilizarse, otros son finqueros, otros rentistas ya que tienen casas de alquiler, otros tienen tramos dentro de los mercados y puestos en la calle, otros no trabajan sino que arriendan dos o tres puestos y de eso viven. Hay unas señoras que tienen sus negocios callejeros en manos de empleados y por la tarde llegan nada más que a hacer caja. Otros han vendido sus negocios dentro de los mercados en más de veinte mil colones y después se han establecido en la calle. Hay otros que tienen más de un puesto para el expendio de artículos diversos. Inclusive hay mayoristas q' compran la mercadería por camiones y la distribuyen tanto en sus puestos como en los de sus vecinos.

Hablan los señores de LA REPUBLICA también de un proyecto que según ellos está olvidado e ignoran seguramente que está en vigencia, que es el de la construcción de un nuevo Mercado en donde está ubicado el Central. La Municipalidad necesita fondos para realizar sus fines, necesita mucho dinero para reconstruir las calles y las aceras de San José y un mercado de cinco o seis pisos con un sótano para el estacionamiento de vehículos con lo cual se descongestionaría el tránsito, es el ideal no sólo para el público consumidor, sino también para la Municipalidad que aumentará sus ingresos en forma considerable.

Este proyecto de la construcción del nuevo mercado lo denominamos el "proyecto de oro" porque con él la Municipalidad obtendrá un aumento en sus ingresos en proyección geométrica y, en última instancia, quien cosechará los frutos en grado óptimo, será la comunidad josefina.

Una vez más agradecemos a La Prensa Libre su amplia colaboración para resolver los problemas de orden público, y nos suscribimos atentos servidores,

N. de la D. La respuesta a esta carta aparece en la página 6, Editorial.

LA DIRECCION DE DEFENSA CIVIL

COMUNICA

Que a partir del próximo lunes 23 de mayo

SE CERRARA HASTA NUEVO AVISO EL PASO TEMPORAL DE ACCESO A LA

CIUDAD DE CARTAGO

Esta medida se toma como protección para los mismos usuarios en vista de los trabajos de limpieza del cauce del Río Reventado que se realizan en esa área.

Este documento es propiedad de la Biblioteca Nacional "Miguel Obregón Lizano" del Sistema Nacional de Bibliotecas del Ministerio de Cultura y Juventud, Costa Rica.

Editorial

Una carta injusta

La carta de los señores comerciantes mayoristas y minoristas que publicamos hoy, no solamente nos sorprende, sino que nos llena de preocupación. Nos sorprende por cuanto en ninguna ocasión, y menos en esta de los problemas de las ventas ambulantes, hemos arremetido contra los comerciantes establecidos en los mercados. Quisiéramos que se nos señalase en qué ocasión hemos arremetido contra ellos. Y en base de qué se nos acusa de mala fe y demagogia por expresar un criterio propio. Es más: siempre hemos ayudado, en la medida de nuestras posibilidades, a los señores comerciantes mayoristas y minoristas. Lo mismo haciéndoles entrevistas y reportajes, que ayudándolos en sus campañas. Por ejemplo la remodelación del Mercado, que destacamos convenientemente.

Por eso nos sorprenden el tono y los calificativos, totalmente inadmisibles de la carta. Hubiera sido preferible que los señores firmantes hubieran utilizado nuestras páginas para hacer sus declaraciones, para lo cual, siempre están abiertas.

Comentamos con sobriedad y sin "arremetidas" un problema público, como el de los vendedores, y lejos de hacernos aclaraciones, se nos injuria.

En cuanto a nuestras relaciones con los anunciantes, siempre han sido de mutuo respeto y en un marco de cordialidad. No creemos que, por el anuncio, tengan que tomar tal o cual línea informativa los periódicos nacionales. Ni nadie espera semejante cosa.

En fin: cremos inmerecida la carta. No es injuriando a una representación de la Prensa, como se pueden ganar el respeto y el apoyo de la Prensa en general.

●

Mayor cosecha cafetera 1966-67

Es conocido en los círculos cafetaleros nacionales e internacionales, que se temía que la producción cafetalera mermase durante el período 1966 - 67. También se pronosticaba una baja de divisas para el país, ya que el café es la entrada principal.

Pero, después del esfuerzo realizado por el Gobierno anterior, que invirtió casi diez millones de dólares en las zonas afectadas por las cenizas volcánicas, y la cooperación prestada por organismos internacionales, la producción se calcula llegará este año a unas 1.500.000 fanegas. Los caficultores, después de un loable esfuerzo han logrado resultados altamente satisfactorios y actualmente los cafetales de esas zonas dañadas, producirán la misma cantidad de fruto y aún mayor.

Organismos internacionales que analizaron detenidamente la situación en Costa Rica, vaticinaron que el ingreso neto de divisas en nuestro país se vería reducido en 31 millones de dólares, situación que sólo podría ser contrarrestada con el esfuerzo interno. Y efectivamente sucedió, ya que los perjudicados dedicaron su máximo esfuerzo a revivir el cafeto, y quienes no sufrieron pérdidas a dar mayor producción.

Es difícil enumerar los organismos y entidades que enfrentaron la solución del problema, pero a la vez sería injusto que no se señale con marcada distinción, el gran aporte económico dado por la Oficina del Café para conjurar el gravísimo problema de las plagas.

El Sistema Bancario Nacional en el financiamiento a los caficultores, la Universidad de Costa Rica, Instituto de Ciencias Agrícolas de Turrialba quienes por medio del conocimiento de sus científicos le buscaron solución al trastorno producido por las cenizas volcánicas, merecen especial mención.

En definitiva, la experiencia vivida, han puesto de manifiesto, que si bien es cierto que hemos avanzado en grado considerable en los aspectos de tecnificación de la producción y protección del café, ha sido una experiencia para obtener un avance y lograr mayores rendimientos económicos.

Sr.
Director del Periódico LA REPUBLICA
Ciudad.

Muy estimado señor:

Como ciudadano y estudiante universitario, al ver lo que dice una persona en la edición de su periódico, el día sábado catorce del presente, en relación con la manifestación pacífica llevada a cabo por los estudiantes universitarios y otros colegios, quedé simplemente admirado de cómo un costarricense olvida su Patria, su tradición histórica y a los cuatro vientos, nos trata de vagos, patrioteros y merecedores del paredón.

Es por eso, que indignado, ha escrito estas líneas que agrego a la presente, pudiéndose llamar un pensamiento, con el fin de que su estimable persona lo publique en su periódico.

Sin otro particular, quedo agradecido,

DONATO GARITA SALAS — Céd. 7.809
Un estudiante universitario

El sector cooperativo

Neutralidad Política y Religiosa

Una de las reglas fundamentales del sistema cooperativo establece la neutralidad política y religiosa. La experiencia de muchos años, en diferentes países, ha venido a poner de relieve que este principio es fundamental para mantener la unidad de la sociedad y salvaguardar la independencia de los asociados. Además, su estricta aplicación, garantiza que los recursos económicos de la cooperativa no serán destinados a otros fines que no sean los propios de su función económica y social.

El recordado maestro de la cooperación, Dr. Antonio Fabra Ribas, en conferencias que ofreció en Costa Rica hace algunos años, decía "se debe recordar que cooperar viene del latín "operare" que significa "trabajar"; luego, cooperar es trabajar con otros y nunca hacer política con otros, ni discutir religión con otros.

Esta norma, sin embargo, no ha sido debidamente respetada y las consecuencias han sido fatales para las cooperativas que la han olvidado. En el Congreso Cooperativo de Francia, en ... 1890, se planteó el problema citado y las organizaciones afiliadas a la "Bourse de Cooperativas de Consunation", provocaron un conflicto al tratar de imponer su criterio a las demás organizaciones afiliadas a la Escuela de Nimes, que defendía el criterio de la neutralidad política y religiosa. No fue sino hasta el Congreso Cooperativo de 1912 que ambos criterios se armonizaron y convinieron en la mejor manera de mantener y fortalecer los nexos de la cooperación respetando el principio que venimos comentando.

La legislación cooperativa costarricense es terminante al respecto, al establecer como una de las causas que pueden originar la disolución de la cooperativa, el comprobársele que interviene en asuntos políticos- electorales, o que inician o fomentan luchas religiosas. Otro tanto se establece en el proyecto de ley general de sociedades cooperativas que está actualmente en la Asamblea Legislativa, al indicar el artículo 2. "Las cooperativas deben funcionar estrictamente de acuerdo con los principios de Neutralidad Política y Religiosa, e Igualdad de Derechos y Obligaciones de todos sus miembros".

El autor antes citado, Fabra Ribas, indicaba que sería más propio usar el vocablo "independiente" en vez de "neutro". Y agregaba: "Neutro en biología es sinónimo de asexual. En química se dice de los cuerpos que no son ni ácidos ni alcalinos. Y en gramática de los verbos que no tiene complemento directo. Además, el Dante, en su Divina Comedia, trata a los neutros con el mayor desprecio, condenándolos a permanecer eternamente en el Limbo. En ese sentido, la cooperación no tiene nada de neutro".

Finalmente, debemos recomendar a todas las cooperativas que cumplan fielmente este principio, para garantizar el creciente desarrollo de este movimiento en el país. La cooperación debe ser un campo independiente en que los consumidores y los productores se den la mano para ayudarse mutuamente y mejorar sus condiciones económicas y sociales. Esto no quiere decir, de ninguna manera, que la cooperación se oponga a que sus miembros sean activos en la política o en el campo religioso. Al contrario, la cooperación necesita de hombres completos, activos y dinámicos. Pero respeta el criterio político o religioso de cada uno de sus afiliados. Insta a sus miembros para que cumplan con sus deberes cívicos en el partido de sus simpatías, y para que cada asociado se ponga en comunicación espiritual con Dios en el templo de sus devociones. Pero al llegar a la Cooperativa, todos deben estar unidos y bajo el mismo emblema de los Dos Pinos y el arco iris de la Cooperación Universal.

O. Ch. E.

RADAR

AYER recibimos una nota de un lector, firmada con un seudónimo. Vamos a pasarla, porque ella muestra una gran preocupación por dos temas que hemos tocado aquí con insistencia. Son ellos: la necesidad de dar su verdadero ámbito y estatura al trabajador de la tierra, y tristeza del mal social del momento, que avanza como tisis galopante: la prostitución.

Aparte de los elogios que suprimimos, en el comentario, debemos agradecer el envío de esta nota, que refleja un espíritu acucioso y una voluntad deseosa de sumarse a la protesta de los que escribimos sobre el segundo de los temas. Y a analizar la urgente necesidad de rescatar la tradición campesina, pero no en lo lírico-poético, sino en la realidad de un progreso que apenas sale del Virilla para afuera...

La nota dice así:

Señor Roldán.
Columnista de "Radar"
Pte.

Estimado amigo:

Por la sinceridad que aprecio en el fondo de lo que usted escribe diariamente en Radar, envíole las presentes líneas; en realidad no constituyen novedad bajo el sol de nuestra patria —pero ellas quieren ser el grito de protesta de todas aquellas víctimas— anónimas de nuestra sociedad.

Gracias, F.

"Porqué hay hombres tristes — niños que lloran y mujeres — que ejercen la prostitución".

Una de estas mañanas —de cualquier día de la semana— en una de tantas calles de San José —sucedió.—

Frente a la acera por la que transitaba —sin detenerme siquiera, pude observar a un hombre moreno, de edad avanzada, descalzo y enjuto de carnes, sombrero de paja; a su lado con la misma apariencia de éste, un muchachito de unos diez o doce años.

Rodeándoles estaban dos hombres con uniforme; aún sin detener el paso —pude observar cómo, sorprendido a la vez que enfundaba en un saco de gangoche unas flores de itabo— las que presumiblemente había traído a la ciudad para la venta, reflejaba en su rostro —más que la sonrisa humilde de quien se siente derrotado— una mueca de indescriptible tristeza.

Mi amigo Roldán, no pensé en ese momento en las frases bellas que usted hiciera alguna vez en radar, acerca de los héroes anónimos que encorvados sobre la preciosa faz de la tierra acariciando a ésta con su dura mano, todos los días la riegan con el sudor de su frente. No, sólo pensé: acaso en el apunte de las compras —que en uno de los bolsillos depositara su compañera— al salir éste del rancho —aparte del encargo del jabón habría uno más: unas galletitas para los pequeños que risueños esperarían el regreso del padre

Si le decomisaron la venta —o si lo llevaron preso no lo sé— yo no me detuve. Pero ahora entiendo por qué hay hombres tristes, niños que no ríen y mujeres que ejercen la prostitución.

Roldán

Cómo afectan los viajes espaciales

MOSCU, 20 AP —Pasaron de ocho a diez días antes de que 2 perros pudieran recobrar la capacidad de moverse normalmente luego de 22 días en ingravidez en el espacio, según dijeron hoy cuatro científicos soviéticos.

El calcio fue eliminado de sus sistemas durante el vuelo en el cosmos 11.

Estos y otros efectos fueron relatados en un artículo para la Agencia TASS sobre el viaje de "Ugolyok" y "Veterok".

Estuvieron en órbita desde el 22 de febrero al 16 de marzo con instrumentos científicos unidos a sus cuerpos.

Los datos recogidos "solo pueden aplicarse a los seres humanos con grandes reservas" dijo el artículo.

Añadió que aun no ha sido aclarado si un largo viaje espacial podría alterar tanto a un ser humano o un animal que no pudiese volver a la normalidad.

El artículo informó sobre "cambios bastante considerables en el sistema motor" de los canes. "Hubo una reducción en el volumen de su masa muscular, un cambio en su manera de caminar y se mostraban bastante inciertos al hacer movimientos ordinarios.

"Sus movimientos se restablecieron totalmente de ocho a 10 días luego de su retorno a la Tierra.

En el primer día de su descenso la sangre y la orina de los perros mostró un creciente porcentaje de calcio. Los rayos X confirmaron que estaba siendo eliminado de sus cuerpos, según el artículo.

"En opinión de los científicos, este hecho requiere un posterior y cuidadoso estudio" añadió.

El artículo dijo que los animales perdieron peso durante el vuelo como resultado de la contracción muscular y una cierta deshidratación, aunque absorbían bastantes alimentos insertados directamente en sus estómagos.

La circulación sanguínea normal, se reanudó cuatro o cinco días luego del descenso, hubo cambios "aun no precisados adecuadamente" en la sangre durante el vuelo.

El artículo fue escrito por el médico - astronauta Boris Yegorov, y los profesores Nikolai Gurovsky, Aleksander Kiselev y Vladimir Pravetsky.

Este documento es propiedad de la Biblioteca Nacional "Miguel Obregón Lizano" del Sistema Nacional de Bibliotecas del Ministerio de Cultura y Juventud, Costa Rica.

CONVERTIR EN COLONIAS TIERRAS DE LOS SOMOZA

(Viene de la Página PRIMERA)
hice, al finalizar sus labores la anterior Asamblea Legislativa, del acaparamiento de tierras, metódica y constante que los hermanos Somoza Debayle, están llevando a cabo en la lejana provincia de Guanacaste. Esa denuncia comprendió, además, los procedimientos abusivos, arbitrarios y violatorios de la soberanía nacional y de las leyes de la República, perpetrado por los mismos citados hermanos.

Interpelados los Ministros de Seguridad Pública y de Agricultura y Ganadería, señores Ingenieros Quirós Sasso y Gutiérrez Matarrita, informaron a aquella Asamblea que una Comisión Investigadora, creada al efecto por el Poder Ejecutivo, había comprobado ampliamente que los señores Somoza Debayle, cada vez que les viene en gana, se ponen la soberanía nacional y nuestro derecho positivo por montera.

Mis afirmaciones, en la oportunidad antes citada, no fueron entonces, explosiones de carácter personal ni político, como intentan hacerlo aparecer escribidores venales que no tienen ni el pudor de ocultar su rostro, ni vagabunderías estudiantiles como afirmaron autoridades ignaras e incapaces de levantar la mirada dos palmos arriba del nivel del suelo.

Fueron una clarinada a mis connacionales para que la lenidad de ahora no conduzca, a mayor o menor plazo, a un conflicto con la hermana República del Norte. Un alerta a los costarricenses para que [illegible] fables "gotas amargas" de hoy, no se conviertan mañana en lagrimas de sangre.

Creo que aún es tiempo de hacer que se respete la integridad nacional y de que no sufra mengua la aplicación de la legislación vigente, especialmente la ley laboral. Dado de que al paso que van sucediéndose los acontecimientos, podamos, muy pronto, hacer esta misma afirmación.

Costa Rica cree en el Derecho Internacional y en los organismos encargados de darle aplicación, pero la experiencia de hace poco más de dos lustros, le resulta dolorosa y aleccionadora.

Mientras esos instrumentos se ponen en acción, perecen miembros valiosísimos de la juventud.

Esa es para mí, la verdadera dimensión del problema somocino. La desnaturalización que algunos "espontáneos" defensores están intentando, al reducirlo a una ecuación económica, de necesidad de inversionistas extranjeros, o al considerarlo como una fase de la integración económica centroamericana, es alarmante, como lo es también el ablandamiento del medio, que ya se hace sentir. Estos señores tantas veces mencionados se tornan, para el logro de sus propósitos, en dispensadores de monedas y de influencias difíciles de resistir.

También incurren en error, quienes ofrecen conformarse con salvar todo o parte de la Hacienda Santa Rosa, teatro de la rápida y heroica batalla del 20 de marzo de 1856. Esta es sólo una solución parcial, que debe satisfacerse.

Aquella casona legendaria, en la que más de una vez se ha dado cita el destino de nuestra Patria, debe convertirse en templo del civismo, y no en refugio de quienes torturaron a costarricenses y a hermanos de costarricenses.

Las tierras aledañas, deben convertirse en parque nacional, pero no por donación graciosa ni a cambio de una carreterita que acrezca más los tesoros de los donantes.

La "Hacienda Santa Rosa" y "Murciélago" y "El Viejo" y la parte de "La Esperanza" y todas las tierras que están en igual condición jurídica, deben ser convertidas en colonias costarricenses, de costarricenses y para costarricenses. Y es ese Instituto, señor Gerente, señor Salazar Navarrete, en cumplimiento de la misión que los más altos Poderes de la República le señalaron, y con el amplio respaldo popular que se avizora, el que, tomando la iniciativa, debe conjurar el peligro del acaparamiento de tierras y de las andanzas castrenses somocianas.

El Plan de Alianza para el Progreso pone especial énfasis en la reforma agraria que requieren estos países en desarrollo. En consecuencia, si esa Gerencia presenta un plan, tan amplio y completo como el de Bataan, seguramente encontrará financiación externa y el respaldo de la Asamblea Legislativa.

De usted con la más alta consideración,

Fernando Valverde Vega

Trejos no sabe de los despidos

(Viene de la Pág. PRIMERA)
sible el cobro de sus prestaciones dentro de los 45 días que establece la Ley de lo Contencioso Administrativo.

La carta que transcribimos tiene membrete del Ministerio de Transportes, Dirección General del Transporte Automotor, y está fechada en San José. El que la recibe no puede saber desde cuándo está destituido, ni cuándo fue nombrado su sustituto, o si realmente está o no destituido.

Texto de la carta:

Del: Jefe de Inspectores
Al: Destacado del Tránsito de Cartago
Teniente Jesús Jiménez Fallas
Asunto: Entrega de Jurisdicción.

Con instrucciones Superiores, sírvase entregar las pertenencias del Ministerio y su jurisdicción, todo por inventario, al señor Olmán Ramírez Martínez, el cual es el nuevo destacado de tránsito en ese lugar.

Atentamente,

David Solano Núñez. Mayor
Jefe de Inspectores

El Presidente tomó la copia fotostática de la carta que le ofreció LA REPUBLICA, y dijo que se ocuparía de investigar los hechos.

Entretanto los despidos en la Fuerza Pública continúan en forma gradual, pero continua, para cumplir con los compromisos adquiridos durante la campaña política.

El Presidente Trejos reiteró el argumento esgrimido por su hijo Diego, el Ministro de Seguridad Pública y de la Presidencia, de que la Constitución Política los autoriza para nombrar y remover libremente a los miembros de la Fuerza Pública. No obstante, antes de asumir el Gobierno y hasta hace dos o tres días, ambos declararon a la prensa que a nadie se dejaría sin trabajo en la Fuerza Pública, salvo a los ineptos, a los irresponsables y a los deshonestos.

El Presidente Trejos dijo que sería respetada una cierta profesionalización que se viene produciendo en las autoridades de Seguridad Pública y que es muy conveniente. Que además los dineros invertidos en el adiestramiento de mucha de esta gente, no está bien que se pierdan por despidos.

EXITOS MUSICALES

RCA Dicesa

EXCLUSIVOS

ESCUCHELOS HOY Y TODOS LOS
Viernes a las 8:00 P. M.
Los domingos a las 3:00 P. M.

RADIO MONUMENTAL

¿A ESCUCHADO LA NUEVA MUSICA DE MONUMENTAL?

8 DE MAYO COSTA RICA — 20 DE MAYO CUBA

CONTRASTE Y ESPERANZA

8 de Mayo, Costa Rica, en su largo historial libertario, estrena un nuevo presidente, democráticamente elegido, Profesor José Joaquín Trejos Fernández. En Costa Rica hay intensa alegría popular, sin distinción de colores políticos, porque su tradición democrática se solidifica más y más, y continúan abiertos para la Patria los caminos de la paz y de la bienandanza públicas.

20 de Mayo, Cuba conmemora un nuevo aniversario de la toma de posesión de su primer presidente constitucional, Don Tomás Estrada Palma. En Cuba hay intensa tristeza popular, porque, interrumpida la tradición democrática, la Patria gime esclavizada bajo la bota del comunismo ateo y entreguista.

8 de Mayo, cubanos y costarricenses, estrechados en la mutua alegría ante el traspaso de poderes, formulan votos para que la tradición democrática de Costa Rica prosiga siendo paradigma para las naciones hermanas del Continente.

20 de Mayo, costarricenses y cubanos, estrechados en la mutua tristeza ante la Cuba traicionada, formulan votos para que Cuba, liberada en breve del cáncer que la corroe, se reintegre al consorcio democrático de sus demás hermanas del Continente.

"COLONIA CUBANA DE COSTA RICA"

EL FANTASMA

Este documento es propiedad de la Biblioteca Nacional "Miguel Obregón Lizano" del Sistema Nacional de Bibliotecas del Ministerio de Cultura y Juventud, Costa Rica.

INFORMACION CABLEGRAFICA INTERNACIONAL

Preocupación por pruebas francesas

Ataques vietcongs en frontera

SAIGON, 19. AP— Dos puestos de avanzada survietnameses cerca de la frontera de Vietnam del Norte fueron objeto hoy de un intenso ataque por parte de los comunistas, mientras fuerzas aerotransportadas de los Estados Unidos calculaban en 96 muertes las sufridas por el enemigo en 4 días de batalla en las planicies centrales.

Existía la posibilidad que los atacantes de los puestos de avanzada, a 24 kilómetros de distancia uno de otro, hubieran cruzado por la zona fronteriza de unos diez kilómetros supuestamente desmilitarizada por el acuerdo de Ginebra en 1954. Sin embargo, el cuartel general del ejército en Saigón dijo no tener información que confirmara tal violación.

La lucha amenguó en la zona del llamado "Valle Feliz", cerca de An Khe, donde elementos de la primera división aerotranportada de los Estados Unidos y un batallón comunista han estado combatiendo desde el lunes.

Los informes del campo de batalla, a 402 kilómetros al nordeste de Saigón dijeron que hubo solo "contacto muy ligero" con los comunistas al anochecer.

El combate puede aproximarse a un final indeciso si el Viet Cong, tal como parece, se repliega en guerra clandestina en el terreno monatñoso.

Las contiuas tormentas limitaron nuevamente mucho los ataques aéreos contra Vietnam del Norte.

Reunión inmediata del CIES

WASHINGTON, 19 (AP)— Estados Unidos propuso hoy una reunión inmediata del Consejo Interamericano Económico y Social (CIES) para decidir la nueva política económica del hemisferio.

Ofreció como fórmula alterna que la cuestión sea encargada a una reunión ampliada del Consejo de la Organización de los Estados Americanos.

Pero el Presidente de este cuerpo, Ilmar Penna Marinho, del Brasil, expresó que la mayoría parece favorecer pasar la cuestión al CIES.

Este es el primer paso dado dentro de la OEA para quebrar el impasse entre los Estados Unidos y la America Latina en cuanto a las normas económicas que regirán las futuras relaciones interamericanas.

La proposición fue hecha por el delegado norteamericano, Ward P. Allen, ante la Comisión General de la OEA. La iniciativa trascendió y fue confirmada de inmediato por los participantes.

Allen dijo que su país consideraba que un nuevo enfoque de la cuestión bien pudiera tener lugar en sesiones especiales del consejo ampliado con la presencia de técnicos, o bien llamar al CIES a una reunión inmediata.

En atención a razones prácticas cualquier tipo de reunión tendría lugar en la sede de la OEA.

(Viene de la Primera Pág.)

Colombia, harán recomendaciones sobre la forma cómo podría ser encarado el efecto posible de la lluvia radiactiva.

Los científicos de los citados países han declinado hacer declaraciones a las fuentes de las reuniones.

No se han fijado los horarios de las reuniones y tampoco la extensión de las conversaciones. Diplomáticos aquí manifestaron que posiblemente se convoque luego a una conferencia de cancilleres de los cuatro países para discutir los medios de ejercer presión sobre Francia para detener los experimentos.

Discuten postergación de conferencia de la OEA

RIO DE JANEIRO, 19. AP— Diplomáticos brasileños están discutiendo con representantes de otros miembros de la Organización de Estados Americanos una posible postergación de la Conferencia de Ministros de Relaciones fijada para julio en Buenos Aires.

Fuentes del Ministerio de Relaciones dijeron que Brasil aceptaría la postergación si es necesaria.

Fuentes diplomáticas esbozaron dos problemas principales para que la Conferencia no pudiera efectuarse en julio.

—La continuada existencia de divergencias de opinión entre los Estados Unidos y varios otros miembros de la OEA respecto a las reformas a la Carta de de OEA y cambios inminentes en la administración de Bolivia y de Colombia. Están viajando por América Latina para limar las asperezas entre la posición de los Estados Unidos sobre compromisos de ayuda exterior en la Carta de la OEA y la de muchos países latinoamericanos q' desean una declaración oficial sobre la responsabilidad de las naciones desarrolladas para ayudar a las menos desarrolladas.

Gases lacrimógenos a profesores y estudiantes

BUENOS AIRES, 19 (AP).— Unidades de la policía dispersaron hoy con gases lacrimógenos y chorros de agua coloreada a estudiantes y profesores universitarios que celebran clases en la calle.

Fue uno de los varios incidentes aquí y en la ciudad de La Plata, capital de la provincia de Buenos Aires, al intensificarse una campaña de los universitarios en favor de la obtención de más fondos oficiales para sus instituciones.

Los estudiantes y profesores reclaman al gobierno del presidente Arturo Illía un aumento en las asignaciones para la Universidad de Buenos Aires, que tiene unos 80.000 alumnos.

Sostienen que el actual presupuesto universitario anual equivalente a unos 100 millones de dólares es más que insuficiente y exigen que sea aumentado a 175 millones.

El Rector Hilario Fernández Long advirtió recientemente en una concentración callejera que los fondos disponibles "solamente alcanzarán para mantener en funcionamiento los cursos hasta agosto". El período lectivo termina por lo general en diciembre.

Bolsa de Valores

NUEVA YORK, 19. AP— La bolsa de valores abrió hoy con tendencia activa de alza y cerró con pérdidas. El movimiento fue regular. Giraron 8.72 millones de acciones hoy y 9.31 millones ayer.

La lista subió en las transacciones de primera hora, continuando así la gran recuperación del miércoles. Hubo operaciones para aprovechar lucros pero no hicieron mucha mella sino hasta por la tarde, cuando se informó que las ventas de automóviles en la tercera decena de mayo y que el ex consejero presidencial en asuntos económicos Walter Heller había recomendado aumentar los impuestos.

El índice industrial de Dow Jones bajó 5.51 a 872.99. El índice de 500 papeles de Standard y Poor bajó 10 a 85.02 y el promedio de 60 rubros q' lleva la Associated Press bajó 7 a 318. Los industriales bajaron 2.4, los ferrocarriles y las empresas públicas subieron .3 en cada caso.

SCM Corp fue el papel más activo y bajó 4 tres octavos a 68, Admiral — previa emisión— 3 y cinco octavos, Polaroid 4 un cuarto; Fairchild Camera 5 y un cuarto; Texas Gulf Sulphur 3 y tres cuartos, Zenith 4, Boeing (nueva emisión) 4 y medio, Chrysler 1 y siete octavos.

Huelga de empleados de comercio en Argentina

BUENOS AIRES, 19 (AP)— El Sindicato de Empleados de Comercio hoy dispuso una huelga en la primera reacción laboral ante un veto presidencial. Varios dirigentes gremiales amenazaron con otros paros.

El Presidente Arturo Illía anoche vetó 59 de los 63 artículos de una nueva ley de despido. Las entidades patronales habían amenazado con considerar un cierre en todo el país si se aprobaba la ley.

Batalla de precios en Londres

LONDRES, 19 (AP).— Las dueñas de casas británicas comenzaron a ganar la batalla de precios contra quienes proliferan explotando el temor de escasez de alimentos por la huelga marítima nacional.

En discusión está la política de ingresos nacionales del Primer Ministro Wilson que incluye la restricción voluntaria de precios y de salarios, en la que los sindicatos son el blanco principal.

Los precios de la carne, fruta y vegetales, en su mayor parte importados en esta época del año, se nivelaron hoy después de una lenta alza que se registró desde el comienzo de la huelga el domingo a medianoche.

La Federación Nacional de Vendedores al por Mayor de Frutas y Vegetales como así los importadores, urgieron a sus miembros a que mantengan firmes los precios durante dos semanas. La determinacion fue tomada para prevenir la congelación de precios por parte del gobierno, solicitada por miembros del Parlamento que descubrieron algunos casos de vegetales importados vendidos con considerables ganancias.

Se suicidó político venezolano

CARACAS, 19 (AP).— El ex vicepresidente del Congreso, Allirio Ugarte Pelayo, falleció hoy y se informó que se había suicidado.

Ugarte Pelayo se había separado recientemente de su partido, la Unión Republicana Democrática, integrante de la coalición del gobierno, junto con una docena de diputados.

Fue hallado agonizante en la biblioteca de su casa poco antes de la hora en que iba a anunciar la formación de su propio partido político.

Según declaraciones de testigos, Ugarte Pelayo entró en la biblioteca y poco después se escuchó un disparo.

Su hijo lo vio desde una ventana tendido en el piso y con un revólver en su mano. Tenía un orificio de bala en la sien derecha. El joven Ugarte llamó a las demás personas que se encontraban en la casa. Ugarte Pelayo fue llevado al hospital donde falleció.

García Godoy da seguridades

SANTO DOMINGO, 19. AP. El Presidente provisional Héctor García Godoy, dijo hoy q' se han dado instrucciones a los militares dominicanos para ejercer "la más estricta vigilancia" en la frontera con Haití.

Agregó que los militares tienen órdenes de devolver a Haití a los ciudadanos de ese país que crucen ilegalmente la frontera y se internen en territorio dominicano.

En respuesta a preguntas sobre alegados atropellos contra haitianos en la zona fronteriza, García Godoy declaró "He invitado a la Comisión de los Derechos Humanos de la Organización de los Estados Americanos (OEA) para que verifique esos supuestos atropellos y constaten la situación general en esa región".

Explicó que también se ha a los haitianos para "evitar de prohibido el cruce de la frontera predecionos en nuestro territorio y para acabar con el rumor de con miras a votar en las eleccio q' haitianos serían rehabilitados nes del primero de junio".

HERIDO CORRESPONSAL DE AP EN VIET NAM

DA NANG, VIETNAM, Mayo 19 —AP— El corresponsal de The Associated Press (AP) Robert D. Ohman fue herido hoy en un pie mientras informaba sobre la batalla entre fuerzas progubernamentales y rebeldes.

Ohman fue alcanzado en el pie derecho por el fragmento de una bala de 57 milímetros de un rifle sin retroceso. Se cree que la herida no es grave.

Ohman y su compañero Dang Van Phuoc, fotógrafo de Prensa Asociada, se encontraron atrapados en una calle cuando fuerzas gubernamentales avanzaban sobre una posición rebelde.

Suscríbase a LA REPUBLICA

Escuche hoy en

RADIOLANDIA

A las 12:30 y 7:30 P. M.

LA SEMANA POLITICA

Comentarios del

Lic. José Fco. Aguilar Bulgarelli

Este documento es propiedad de la Biblioteca Nacional "Miguel Obregón Lizano" del Sistema Nacional de Bibliotecas del Ministerio de Cultura y Juventud, Costa Rica.

INFORMACION CABLEGRAFICA INTERNACIONAL

Lucha de facciones en Da Nang

200 cubanos para Costa Rica

MIAMI, FLORIDA, 19 (AP). — Otros 200 cubanos llegarán en breve a Miami evacuados de Cuba con destino a Costa Rica donde residen parientes suyos, según dijo ayer un vocero del Departamento de Estado.

Las negociaciones para su residencia allí están progresando entre el gobierno de Costa Rica y la embajada de Suiza en La Habana, que se encarga de los asuntos de los Estados Unidos en Cuba, añadió el vocero en la oficina del coordinador de asuntos cubanos aquí. No se anunció la fecha del viaje de esos cubanos.

Por otra parte, el vocero dijo que el largamente aguardado puente aéreo para unos 700 norteamericanos y sus parientes cubanos, se acerca.

Desde que los vuelos de evacuación entre Miami y La Habana comenzaron el primero de diciembre de 1965, cerca de .. 20.000 cubanos han llegado a refugiarse a los Estados Unidos. Las autoridades dicen que cerca del 6 por ciento de ellos ha sido enviado a residir, con empleo y domicilio, a lugares fuera del área metropolitana de Miami.

Cuando en febrero pasado 106 cubanos en viaje a Costa Rica hicieron escala en Miami, algunos protestaron porque no deseaban irse de los Estados Unidos. Cada uno de ellos había sido reclamado por parientes que residían aquí o en América Central.

Los cubanos alegaron entonces que no sabían qué iban a ser enviados a América Central. Después de conmovedora y breve reunión con sus familiares residentes en Miami, abordaron los aviones fletados por el gobierno de Costa Rica.

"Esta vez no habrá dudas en cuanto a su lugar de destino", dijo el vocero del Departamento de Estado. "Serán informados cuando embarquen en Cuba".

Otros dos países han indicado interés para aceptar a los refugiados cubanos. El vocero del Departamento de Estado dijo q' Honduras prepara la inmigración de un centener para comenzar. Además, dijo, Venezuela está "considerando activamente" un plan similar.

Condenan en Jakarta a líder rojo

JAKARTA, 19 (AP)— Un tribunal militar en Jakarta ha condenado a muerte a un líder comunista del abortado intento de golpe ocurrido en octubre. según informó hoy la Agencia Oficial Antara.

El condenado fue identificado como Wirjor Martono. Fue sentenciado anoche. Es el tercer hombre condenado a muerte por organizar la abortada conjura comunista.

Africanos rechazan sugerencia de EE. UU.

NACIONES UNIDAS, 19. Se dijo hoy que los africanos rechazaron una sugerencia de los Estados Unidos para que el Consejo de Seguridad de las Naciones Unidas envíe una misión a Londres con el fin de consultar con Gran Bretaña sobre sus planes para Rodesia.

Fuentes diplomáticas dijeron que las seis delegaciones africanas involucradas en el actual debate del Consejo sobre el problema de Rodesia informaron al embajador Arthur Goldberg q' rechazaban su sugerencia formulada en forma privada.

Los informantes dijeron que la idea de Goldberg era que una misión del Consejo preguntase al Primer Ministro Harold Wilson, 1º ¿cuál es la posición de Gran Bretaña respecto a Rodesia? 2º Qué espera lograr en sus actuales conversaciones en Londres con el régimen blanco minoritario rebelde de Rodesia y 3º qué hará si las conversaciones no producen acuerdo para un gobierno africano mayoritario? Dijeron que Goldberg ofreció formar parte de la misión.

Al explicar la posición de Africa, un diplomático africano dijo que no habría caso de enviar una comisión a Londres a que Wilson le diga lo que ya ha expresado el delegado británico en la ONU Lord Caradon.

SAIGON, 19 (AP).—Una nueva batalla en Da Nang —que enfrenta a vietnameses contra vietnameses— derramó hoy nueva sangre sobre un conflicto político que los funcionarios de Estados Unidos temen que subvierta por completo la base del esfuerzo bélico norteamericano.

El embajador en funciones de Estados Unidos, William Porter, pidió al Primer Ministro Nguyen Cao Ky que ponga fin a la lucha. Pero la cuestión se complicó en la Junta Militar de Ky que según se informa está en crisis respecto a su decisión de emplear las tropas para aplastar la disidencia en el Norte. Nadie parecía estar seguro de que los generales en el poder puedan mantenerse.

Un estallido de violencia en My Tho reflejó la extensión de la oposición surgida después de que Ky expresó claramente que pensaba permanecer en el poder por lo menos este año, y que consideraba que la Asamblea Constituyente a elegirse en los próximos meses sea sólo un paso hacia el gobierno civil.

La policía lanzó bombas de gases lacrimógenos para disolver una multitud encabezada por budistas que salió a las calles de My Tho, a 32 kilómetros al sur de Saigón, cantando lemas antigubernamentales.

El Viet Cong esperaba sacar provecho. Su radioemisora clandestina urgía a rebelarse a todas las tropas del gobierno. La apelación coincidió con la revelación de que las muertes en combate de las fuerzas sudvietnamesas fueron inferiores a las norteamericanas la pasada semana, por tercera vez esta primavera.

Más muertos de EE. UU. que vietnamitas

SAIGON. 19 (AP)— Las muertes en combate de norteamericanos excedieron la pasada semana a las de las Fuerzas Armadas de Viet Nam del Sur, por tercera vez en esta primavera que ha sido un período de intranquilidad política.

El comando de Estados Unidos anunció hoy que 86 norteamericanos resultaron muertos, 556 heridos y tres desaparecidos, en acciones del 8 al 14 de mayo.

Un vocero vietnamés informó que las fuerzas de ese país tuvieron 72 muertos y 19 desaparecidos. No relacionó el número de heridos.

Se informó de tres muertes en combate entre unidades australianas, neozelandesas y sudcoreanas.

Los funcionarios militares dijeron que las tropas de Estados Unidos y sudvietnamesas tuvieron aproximadamente el mismo número de encuentros con fuerzas enemigas en las primeras dos semanas de mayo.

Pueblo cubano recobrará la libertad

WASHINGTON, 19 AP— El representante Armistead Selden pronosticó hoy que el pueblo cubano recobrará lo que llamó él su libertad perdida y su independencia de la tiranía comunista. Selden, demócrata de Alabama, habló en la Cámara en ocasión del sexagésimo cuarto aniversario de la independencia de Cuba. En las galerías había grupos de refugiados cubanos. Selden es Presidente de la subcomisión de asuntos interamericanos.

Con anterioridad una delegación de una asociación de profesionales cubanos desterrados obsequió a Selden una bandera de Cuba enlutada con crespón y le dijeron que representaba el dolor del pueblo de Cuba por la pérdida de sus libertades.

Otro grupo, en nombre de la "Asociación de la Cruzada para Ayuda y Rehabilitación", también de refugiados cubanos, le entregó un pergamino como testimonio de elogio y aprecio. Lo puso en manos de Selden, General Campos Marquetti, de 94 años de edad, presentado como único general cubano sobreviviente de la guerra hispanoamericana.

Destituido General brasileño

RIO DE JANEIRO, 19 (AP) —El General Justino Alves Bastos, Comandante del Tercer Ejército, fue depuesto esta tarde.

La medida fue dispuesta menos de 48 horas después que Alves Bastos dirigió una explosiva crítica al gobierno que encabeza el Mariscal retirado Humberto Castello Branco. Se anunció el cambio de mando poco después de la llegada de Alves Bastos llamado por el General Arthur Costa Silva, Ministro de Guerra, para explicar las declaracines que hizo el martes en Río Grande del Sur.

Se designó Comandante del Tercer Ejército al General Orlando Geisel, de 60 años de edad, uno de los oficiales más brillantes del ejército.

Detiene EE. UU. embarques a Francia

PARIS, MAYO 19 (AP)—El gobierno norteamericano detuvo el embarque de algunas máquinas computadoras a Francia, lo cual ha perjudicado el programa francés de la bomba atómica, según dijo hoy el periódico "Le Monde".

"La meddia, dice el periódico deja entrever el deseo del gobierno norteamericano de evitar el desarrollo de las armas termonucleares en Francia".

La orden de detener el embarque, dijo el periódico. fue emitida en los últimos tres meses, "probablemente por el Consejo Nacional de Seguridad".

HONORES A SCHICK EN MADRID

MALAGA, 19 (AP)— La visita privada a esta ciudad del Presidente de Nicaragua, René Schick, se tornó hoy inesperadamente en un acto de confraternidad hispano-nicaragüense al nombrarle el Ayuntamiento Alcalde Honorario.

El alcalde malagueño, Rafael Betes. recibió a su huésped a la entrada del Ayuntamiento. El Presidente entró escoltado por maceros municipales en traje de gran gala, al tiempo que una banda de música interpretaba los himnos de los dos países.

En el salón de sesiones, adornado con banderas de Nicaragua y España, el alcalde le entregó el nombramiento junto con una placa de plata recuerdo de esta fecha.

El embajador en Madrid, Vicente Urcuyo, fue nombrado así mismo Concejal Honorario.

Concurso de "bellezas juveniles"

CHICAGO, 19 —AP— Bellezas juveniles de todo el mundo han llegado a Chicago para el primer concurso anual internacional de belleza juvenil.

El concurso empieza hoy con tres días de presentaciones por radio y televisión, banquetes, recepciones y visitas a puntos de interés en la zona de Chicago.

La triunfadora será anunciada en una asamblea oficial el sábado por la noche.

Las concursantes (todas de 18 años como máximo) son:

Jeanette Weliems de Austria; Samia Farid de Egipto; Betty Dalbrey de Francia; Mormanna Ferrair de Italia; Mitra Nickanpour de Irán; Reiko Okshida de Japón; Odette Pwpier de Holanda; Mary Jane Madamba de Filipinas; Beatriz Beca de España; René Porter de Estados Unidos; Daisy Pellicer de Venezuela y Yudafin Sab de Ecuador.

Las muchachas serán juzgadas por su encanto personal, aplomo y personalidad. El tema del concurso es: "mayor comprensión entre la juventud de todo el mundo"

A LOS SEÑORES CAÑEROS

El Ministerio de Agricultura y Ganadería ofrece

SEMILLA DE CAÑA DE AZUCAR

de las siguientes variedades:

- B 54142
- B 4744
- H 49-5
- H 44.3098

Al precio de ₡ 40.00 tonelada. Los interesados cortarán la caña en la Estación Experimental Enrique Jiménez Núñez, en Cañas, Guanacaste.
Más información en el Departamento de Agronomía del MAG, 5º piso, edificio Marshall, San José.

San José, mayo de 1966.

MINISTERIO DE AGRICULTURA Y GANADERIA

Este documento es propiedad de la Biblioteca Nacional "Miguel Obregón Lizano" del Sistema Nacional de Bibliotecas del Ministerio de Cultura y Juventud, Costa Rica.

UNIVERSIDAD Y DESARROLLO

Por la importancia que tienen, queremos transcribir hoy a nuestros lectores algunos de los conceptos emitidos por el Prof. don Carlos Monge en su INFORME DEL RECTOR 1965-1966.

Comienza el Prof. Monge Alfaro, en el primer capítulo de su informe, recordando sus ideas, expuestas en el informe del año pasado, acerca de lo que debe ser la Universidad y sobre la naturaleza del proceso educativo. Con respecto al primer aspecto, considera que la principal función de la Universidad es "la formación del hombre", puesto que es una institución eminentemente educativa. Pero formarlo en el sentido de ayudarlo a descubrir sus propias potencialidades "con el fin de actualizarlas y enriquecer su personalidad".

Tales ideas responden perfectamente a su tesis de que la educación es un proceso de liberación, mediante el cual el hombre gana esa libertad a condición de que la cultive cada día "Ahora bien, continúa diciendo el señor Rector, mi recado de hoy apunta hacia el señalamiento de otras metas y de otros problemas asaz dramáticos, de tareas que con decisión y valentía debemos afrontar el Claustro Universitario y los estudiantes... que surgen ante nuestra responsabilidad a manera de retos de la historia contemporánea, del drama que vive el pueblo de Costa Rica Por eso las meditaciones de hoy las denomino: Universidad y Desarrollo. Efectivamente, la misión educativa de la Universidad, o sea, formar al hombre —"construcción espiritual que tiene dos vertientes"— está ligada al desarrollo nacional (económico, social y cultural").

Don Carlos Monge cree que la Universidad de Costa Rica no debe actuar con los ojos vendados ante la realidad nacional, sino, por el contrario, ..."bucear en la entraña del pueblo'... e... "identificarse con el destino superior de la nacionalidad costarricense..." En una reunión celebrada por doce Rectores Hispanoamericanos en Guadalajara, el Prof. Carlos Monge expuso estas mismas ideas:

"La tarea, por su carácter de aventura, tiene dimensiones históricas. Ello nos mueve a pensar en un concepto de Universidad que calce con la época en que vivimos, con las necesidades fundamentales de nuestros pueblos..."

No es que el Prof. Monge Alfaro pretenda, según se desprende del informe que comentamos, que la Universidad descuide sus tradicionales objetivos —lo que propone es una ampliación de miras—, ni sus planes, ni su investigación. El Prof. Monge Alfaro opina que la Universidad "no debe encerrarse en una torre de marfil..." precisamente por su condición de "fontana del saber".

Las ideas expuestas por el señor Rector tienen como base una particular ideología que él mismo se encarga de definir en su informe:

"...el mundo ha realizado profundos cambios en la consideración del hombre, de la sociedad y de los valores económicos, sociales y educativos; los pueblos, ya no como clase social desvalida y explotada, reclaman el derecho de vivir con dignidad, libertad y verdadera justicia".

Ante esta realidad, surge una característica histórica de nuestro tiempo:... "el nacimiento de una serie de organismos e instituciones internacionales destinadas a estudiar científicamente las necesidades de nuestros pueblos con un método de investigación adecuado". Los planes tendientes a un máximo aprovechamiento de los recursos naturales y humanos de los pueblos no surtieron los efectos deseados, "pues el desarrollo se entendió y llevó adelante en términos rigurosamente económicos; no se tomaron en cuenta a la hora de formular las políticas y los programas del caso los factores esenciales que articulan a los pueblos latinoamericanos". El concepto básico que resume la ideología definida por don Carlos Monge, está expresado con claridad a través del "pensamiento vigoroso de los especialistas y directores de las organizaciones internacionales. Afirman:

"El desarrollo nacional supone una serie coherente de adaptaciones entre las instituciones económicas, sociales y políticas, en que no cabe esperar que el todo prospere automáticamente al estimular una o más de sus partes. La naturaleza integral del desarrollo se ha puesto cada día más en evidencia a medida que las instituciones económicas latinoamericanas han fracasado en alcanzar un gran nivel de desarrollo".

Planteado de esta manera el sustento ideológico de sus inquietudes en materia de educación pasa el señor Rector a explicar en qué consiste ésta:

"Se trata, naturalmente, de una educación dinámica, integrada desde la infancia hasta la juventud, movida por objetivos comunes; una educación centrada en la formación de la persona humana, en el descubrimiento de los talentos de las aptitudes, dirigida hacia el desenvolvimiento de actitudes y de mentes ágiles, con suficiente capacidad creadora para adaptarse a las condiciones cambiantes de una época de acelerado ritmo histórico".

Más adelante define la educación como "un motor mediante el cual se crean destrezas y promueve el desenvolvimiento de valores nuevos, válidos para la época en que vivimos". En este sentido la Universidad debe jugar un papel de primera línea. Sin embargo, "decir que las Instituciones de Enseñanza Superior deben participar en el desarrollo nacional, no significa desconocer su naturaleza y carácter académicos, ni cegar las fuentes del saber, o caer en peligrosos pragmatismos. Se trata de extender y enriquecer las fuentes del saber, de entrar en contacto con la sociedad y tornarse en intérprete de sus necesidades fundamentales, en motor histórico que ayude a su transformación, a su mejoramiento". Para lograr sus nuevos propósitos la Universidad debe abocarse a la lucha diaria en que hoy se empeña el mundo, contra la miseria y en favor de la libertad y de la justicia. Y puede hacerlo, pues si "le corresponde cultivar la ciencia... y nutrir con valiosos aportes el saber tecnológico, está en condiciones de participar en el desarrollo".

Uno de los problemas más serios por los que atraviesan las universidades modernas es el que se deriva de la explosión demográfica y la democratización de la Enseñanza Superior. La situación es difícil sobre todo para los países latinoamericanos. Así lo comprende don Carlos Monge, quien afirma:"

"Las universidades sienten ya los golpes de una multitud de jóvenes —depositarios de la inteligencia nacional— a quienes no puede negarse la oportunidad de descubrir y desarrollar sus talentos, ni por tanto, cerrarles las puertas".

Dos ideas fundamentales mueven al Rector de nuestra Universidad a declararse en favor de la democratización de la Enseñanza Superior, pese a que reconoce las dificultades que ella acarrea: primero, su convicción de que no debe perderse "un solo talento, pues el desarrollo nacional depende no tanto de los recursos naturales —suelo, subsuelo y aire— sino del hombre. Mas, junto a ese desideratum, hay otro razón que obliga a los países a aumentar las facilidades educativas: la Educacion Superior es pagada por el pueblo".

Interesantes puntos de vista expone el señor Rector en relación con la política universitaria y el desarrollo de la sociedad costarricense. "La idea de desarrollo, afirma, implica cambio por evolución o por transformaciones súbitas. Pero no un cambio según el viejo estilo: lento, parcial, incoherente arrítmico empírico, aislado de los vecinos cercanos o lejanos... Al lado del concepto de desarrollo urge colocar el de planeamiento integral, no sólo en el proceso educativo —desde el jardín de niños hasta la Universidad— sino también en los aspectos esenciales del país".

Don Carlos Monge no cree simplemente en la participación de la Universidad dentro del desarrollo nacional, sino que afirma que "debe convertirse en líder de la etapa histórica porque atraviesa Costa Rica". Propone para lograr una más eficaz acción que se cree como parte de la Institución, un Departamento de Planificación "encargado de estudiar... las necesidades que en el campo de la Educación Superior tiene Costa Rica". "Dos iniciativas de señalada importancia —dice el señor Rector más adelante— se han convertido ya en programas magníficos precisamente para atender las demandas de los cambios que están ocurriendo en la vida nacional. Me refiero a las carreras de Ingeniería Química, Eléctrica y Mecánica". Luego nos habla don Carlos de los cambios que se estudian en otras facultades, como por ejemplo Derecho, a cuya reforma nos referimos en la entrevista con el Lic Guier, publicada en sección aparte.

Otra de las actividades de que da cuenta el señor Rector en su informe es la que se refiere a la labor que realiza la Escuela de Servicio Social, mediante un plan propio "y además, un acuerdo con la Caja Costarricense de Seguro Social tendiente a ejecutar planes integrados que se orienten hacia el conocimiento científico de las condiciones en que viven muchas familias pobres. Llegará el momento en que junto con los alumnos y profesores de la Escuela de Servicio Social, también laboren, hombro con hombro, los de la Facultad de Educación".

Tales son algunas de las más importantes ideas expuestas por el Prof. don Carlos Monge Alfaro en su Informe del Rector 1965 - 1966, en el primer capítulo que tituló: Educación y Desarrollo.

Juan José Antillón fue reelecto director del periódico El Universitario

Ayer logramos conversar con el señor Juan José Antillón M. quien nos informó sobre el nombramiento de director del periódico El Universitario. Supimos por él que hace cuatro semanas el Consejo Superior de la F.E.U.C.R. había nombrado al señor Rodrigo Barahona. Sin embargo, por un error de procedimiento la votación tuvo que repetirse. No pudo hacerse tal cosa sino hasta el lunes de la presente semana. Ese día hubo necesidad de efectuar dos votaciones porque en la primera el candidato vencedor no obtuvo la mayoría de votos requerida. En la primera votación los candidatos fueron Fernando Soley, Yolanda Ingianna, William Guido y Juan José Antillón Montealegre. William Guido declinó su postulación.

La segunda votación se efectuó entre los candidatos que obtuvieron mayor número de votos en la primera, obteniéndose el siguiente resultado: Fernando Soley, 12 votos; Juan José Antillón, 23, y dos en blanco. De acuerdo con lo anterior Juan Antillón Montealegre fue reelecto Director del periódico "El Universitario".

Según declaraciones del Sr. Antillón "El Universitario" saldrá una vez al mes.

El periódico estará dividido en las siguientes secciones: Asuntos Universitarios, Asuntos Nacionales y Asuntos Internacionales. Además se publicará un boletín de noticias eminentemente gráfico que aparecerá la tercera semana de cada mes.

Este año la Dirección del periódico como labor adicional, está tratando de formar la Asociación Nacional de Prensa Estudiantil, cumpliendo una resolución del Octavo Congreso Estudiantil Universitario, y en estos momentos ya se han realizado varias reuniones con representantes de la prensa estudiantil de los colegios. También se está propiciando la creación de la Asociación Latinoamericana de Prensa Estudiantil, acatando también un acuerdo del mencionado Congreso. Esta actividad se espera poder financiarla con la ayuda de la Fundación Nauman de la Alemania Occidental. También se han sostenido conversaciones con la Conferencia Internacional de Estudiantes y con el Consejo de Estudiantes Universitarios de Centro América (CEUCA).

Compañero universitario

A usted como miembro de la F.E.U.C.R. le interesa lo que vamos a informarle.

Recientemente el Consejo Superior de la Federación logró obtener el permiso correspondiente para materializar la solución a una necesidad sentida por todos nosotros durante largos años.

Mediante sacrificios y esfuerzos continuos, logramos obtener del Ministerio de Transportes, la autorización para poner a trabajar nuestros autobuses en seis rutas, haciendo el transporte más cómodo y eficiente de San José a la Ciudad Universitaria. Tenemos pues seis autobuses prestándole a usted un buen servicio. No obstante la finalidad propuesta en esta empresa, que es a todas luces un objetivo de bien para la comunidad universitaria, hemos tropezado con serios obstáculos.

Usted bien sabe que hay fuertes intereses económicos en nuestra contra. Ha sido así como en una forma evidente, el pulpo ha saltado de su habitual indolencia con desmanes de matonismo a combatir nuestra naciente empresa. Manifiestamente ha comprado y sobornado a muchas personas para que se presten al "boicot". Subterráneamente ha movido los hilos de la telaraña de intereses para hacernos fracasar.

Haciendo gala en este orden de tropelías, lograron que la Cámara Nacional de Transportes realizara gestiones para que el Ministerio nos denegara el permiso que nos confiere el uso de las seis rutas conocidas.

Consiguieron sobornar a tres choferes de nuestros camiones, con el evidente propósito de inducirlos a realizar actos de sabotaje en nuestra contra, objetivo que parcialmente lograron al inutilizar por unos días el motor de uno de nuestros autobuses. Consiguieron también en una forma encubierta que hasta el "tráfico" destacado en la Universidad contribuyera a entorpecer el funcionamiento de nuestras rutas. A todo esto, y a una serie continua de detalles, hemos tenido que hacerle frente y seguiremos haciéndole, porque estamos seguros de que contamos con su apoyo moral y material. Con base en él nos mantendremos en nuestras rutas.

Use nuestros camiones que son de usted compañero universitario y así contribuirá con nosotros a hacerle frente al PULPO.

Para su conocimiento le diremos que F.U.S.L.A., nos ha regalado dos nuevos autobuses que pronto estarán también a su disposición. Con estas dos "unidades" contaremos ya con ocho.

Compañero, ayude a nuestra causa que es una causa universitaria. Contribuya a que la F.E.U.C.R., se fortalezca cada día más en su lucha por elevar la condición del estudiante. Nuestra empresa no tiene fines lucrativos; las utilidades que de ella puedan derivarse en el futuro si usted nos apoya, se las devolveremos en la construcción de residencias universitarias y otros proyectos, que serán obras sin precedentes realizadas por todos nosotros unidos.

Jorge Alberto Alfaro Monge
Presidente

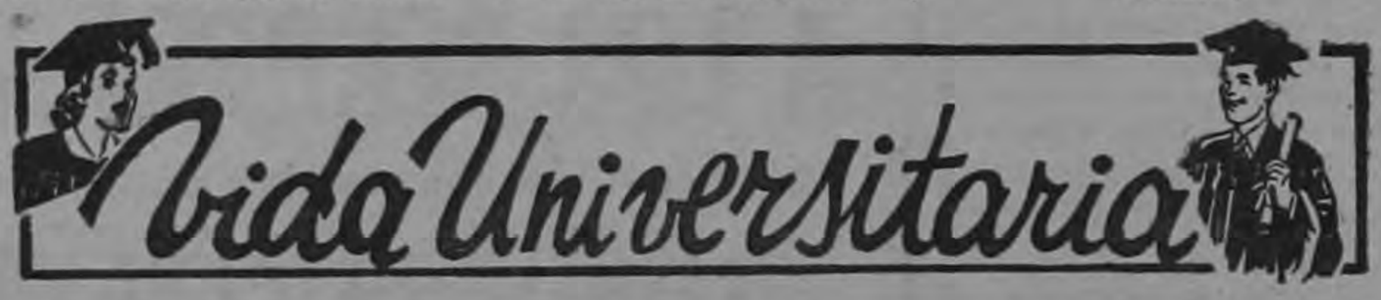

Editorial

Empezó mayo enfermo, grave. Y vino el inevitable ruido de la muerte. Se nos quedó el molde de mañana sin su física presencia. Muerto detrás de los murmullos, de las alucinaciones cándidas. Muerto detrás de las dudosas palabras

Nos dejó su vida. Pero tampoco se llevó su muerte. Nos las dejó a las siete menos cuarto de la noche de un sábado lluvioso.

"Yo nací en El Llano de Alajuela, en el mes de enero de 1909".

"Cuando hurgo en lo más profundo y escondido de mi memoria. ."

Cuando ahora hurgue en su memoria. Y ahora, que nosotros hurgamos en nuestra memoria. Aquí está Marcos Ramírez "muy amigo de fantasías y de proyectos descabellados que acariciaba por largos días". Aquí está Carlos Luis repitiéndonos: "Allá estaba la inmensidad del mar, allá me aguardaba el barco que habría de llevarme a conocer todos los puertos del mundo .." "¡Se iniciaba la gran aventura, la aventura de mi vida!".

¿Dónde está la lágrima que es como un árbol?

Hace dos años, en la Facultad de Ciencias y Letras de la Universidad de Costa Rica, los estudiantes de Estudios Generales desmenuzaron con el análisis la figura y la obra de Carlos Luis. Lo trajimos a nuestras aulas. Y en algunas horas de diálogo tuvimos las respuestas del hombre en el escritor. Queríamos ver a Marcos Ramírez viviendo "la gran aventura". Nada se apagaba en él. Nada se apagó.

Hoy viene de nuevo. Su nombre quedó inserto en la respuesta del hombre que desborda su organismo para decirlo todo de golpe, para que ese "todo de golpe" sumera al hombre en su condición de tal; en una conciencia de hombría, aunque fuera elemental, pero auténtica.

El homenaje es corto. Las palabras se alargan inútiles cuando se quiere desecar al jugoso fruto.

Estará en ese instante que cuenta desde el recuerdo, de que "algunas noches, cuando garuaba y un vientecillo helado soplaba por las oscuras y solitarias calles del barrio, toda la familia se reunía a desgranar maíz en la amplia cocina de piso de tierra muy apisonada y lisa..."

Desgranando nuestra Literatura, Carlos Luis Fallas ha muerto. La familia que escribe y sufre y también quiere comprender, está de duelo. Y todo este salir así, sin entornar la puerta, le parece extraño e incomprensible.

Este documento es propiedad de la Biblioteca Nacional "Miguel Obregón Lizano" del Sistema Nacional de Bibliotecas del Ministerio de Cultura y Juventud, Costa Rica.

Próximo baile infantil de fantasía en Grecia

NIÑITAS MARIA EUGENIA Y ANA LIDIETTE MURILLO NAVARRO

Estas preciosas muñequitas alegrarán con su presencia el alegre baile infantil que con tanto acierto está preparando el Comité de Bienestar Comunal en Grecia.

Como lo hemos anunciado será en el Centro de Amigos de esa ciudad a las 2 de la tarde el próximo domingo 22 de mayo. Entrada niños ₡ 1.00, adultos ₡ 2.00.

Siendo este un acto social infantil con el fin de recaudar fondos para obras benéficas, no dudamos que con el noble mérito que tiene será muy concurrido y todos los vecinos le prestarán la mayor cooperación.

LA REPUBLICA les envía un cariñoso saludo a las hermanitas Murillo Navarro y espera que se diviertan mucho el próximo domingo.

Prof. Lilia Ramos dicta conferencia

Recoge la gráfica el momento en que la distinguida Prof. Lilia Ramos dictaba una conferencia sobre el tema: Arte y Formación Humana en el Ambito Escolar. Esta charla tuvo lugar en la Galería de Artes y Letras y como todas las que da esta distinguida psicóloga, despertó mucho interés y fue muy instructiva.

ING. DON RICARDO GUILA

Deseamos por este medio las mayores felicidades al Ing. don Ricardo Guilá, quien el día de hoy festeja la grata fecha de su natalicio.

MARIA DEL MILAGRO PARIS

Está cumpliendo años hoy la linda niña María del Milagro París, a quien nos es grato hacer llegar nuestra cordial enhorabuena.

PRESBO. GUILLERMO ARIE

Hoy celebra su fecha de natalicio el Presbítero don Guillermo Arié, a quien por este medio saludamos deseándole las mayores felicidades.

Baile en el Country Club de Tres Ríos

Para el cuatro de junio se prepara un gran baile en el Country Club de Tres Ríos, organizado por la Escuela Adela Rivera de Fonseca, a fin de allegar fondos para ese plantel.

Hay gran entusiasmo por este baile que promete ser un éxito.

Siguen los preparativos para el desfile de modas en San Ramón

Con todo entusiasmo siguen los preparativos para el gran desfile de modas y cocktail danzante que patrocina el Cardon Club de San Ramón, a efectuarse en el Club de Amigos de San Ramón.

El objetivo es la recaudación de fondos para el salón de pediatría del hospital de la localidad.

Lindas damitas de la sociedad ramonense lucirán preciosos modelos de la casa Ramírez Valido.

Este festival de modas se efectuará el próximo 29 de mayo.

Recoge la gráfica el momento en que el Excelentísimo señor Embajador de Venezuela y su distinguida esposa, hacen entrega de lo recaudado por el Kiosko Venezolano en la Feria de las Flores. Recibe una delegada del Hospital Nacional de Niños y los acompañan otros miembros de esa Misión.

SOCIALES

por Flor Nolasco y Myriam Francis

Costa Rica Country Club

Club Campestre

Comité Juvenil

AVISO

A SUS SOCIOS Y FAMILIARES

EL DOMINGO 22 DE MAYO

SE VERIFICARA

LA 2ª ELIMINATORIA DEL

Concurso de bailes modernos

SURFF

A LAS 3:00 P. M.

Orquesta:

PACO NAVARRETE

NOTA: En la eliminatoria SHAKE del domingo 15 de Mayo clasificaron 4 parejas.

Este documento es propiedad de la Biblioteca Nacional "Miguel Obregón Lizano" del Sistema Nacional de Bibliotecas del Ministerio de Cultura y Juventud, Costa Rica.

Oficiales y DIPLOMATICAS

RECEPCION EN LA EMBAJADA ARGENTINA

El próximo 25 de mayo, con motivo del Aniversario de la Revolución de Mayo, será ofrecida una recepción, a las siete de la noche en la sede de la Embajada Argentina, por el Excmo. Sr. Embajador de esa nación, Dr. don Gabriel Odonne y su distinguida esposa doña María de Paz de Odonne, a quienes saludamos.

Programa de los Actos de la Embajada Argentina en Celebración del 25 de Mayo

8 a.m. Acto en la Escuela República Argentina con asistencia de S. E. el Sr. Embajador Oddone y funcionarios de la Representación.

10 a.m. Colocación de una ofrenda floral frente al Monumento Nacional.

11 a.m. Colocación de una ofrenda floral en el Monumento del Libertador General José de San Martín, con asistencia de Autoridades locales, Cuerpo Diplomático y Colonia Argentina.

12 a.m. Agasajo ofrecido por S. E. el Sr. Embajador Oddone y Sra. a niños de las Escuelas de San José.

7 p.m. Recepción en la Residencia de S. E. el Señor Embajador D. Gabriel A. Oddone y Sra.

Comida y Baile mañana sábado organizado por American Field Service

Mañana sábado se celebrará una lucida comida y baile organizados por los padres de familia de la American Field Service con el propósito de reunir a padres y exbecados.

Como número especial de gran atracción habrá un Talent Show. La cuota es de ₡ 7.00 por familia y ₡ 2.00 ex becados, y se celebrará en el local del Colegio de Farmacéuticos, 50 vs. al Sur del Puente de la Fábrica.

Matrimonio Contreras Cabalceta - Soto Mora

El miércoles 18 de mayo contrajeron matrimonio en la Iglesia Parroquial de San Isidro de Coronado los jóvenes Huberth Contreras Cabalceta y la encantadora señorita Estrellita Soto Mora, hoy señora de Contreras. LA REPUBLICA al consignar tan alegre suceso los felicita cariñosamente y les desea mucha felicidad en su vida matrimonial.

SRTA. VILMA MARIA FERNANDEZ

Hoy celebra su cumpleaños la encantadora señorita Vilma María Fernández, a quien por este medio deseamos las mayores felicidades.

DOÑA SARA PIRIE DE LAPORTE

Nos complace felicitar en forma atenta a la gentil dama doña Sara Pirie de Laporte, cuya fecha de natalicio celebra el día de hoy.

DR. DON ANTONIO PEÑA CHAVARRIA

Hoy está cumpliendo años el prestigioso galeno Dr. don Antonio Peña Chavarría, para quien tenemos un atento saludo y sinceros votos por su felicidad.

SRTA. SONIA PORTOCARRERO

Felicitamos a la encantadora damita Sonia Portocarrero Blanco, quien el día de hoy festeja la llegada de un nuevo año de vida.

DON OSCAR HERNANDEZ MONTEALEGRE

Felicitamos por este medio a don Oscar Hernández Montealegre, quien hoy celebra su fecha de cumpleaños.

DOÑA ROXANA ECHANDI DE PACHECO

Nos complace felicitar en forma atenta a la gentil señora doña Roxana Echandi de Pacheco, quien el día de hoy festeja la grata fecha de su natalicio.

DR. DON MANUEL PATIÑO TROYO

Sigue mejor de su dolencia en Cartago el Dr. don Manuel Patiño Troyo, a quien saludamos deseándole pronto y completo restablecimiento.

"...Los teléfonos automáticas representan para los ticos un avance efectivo"

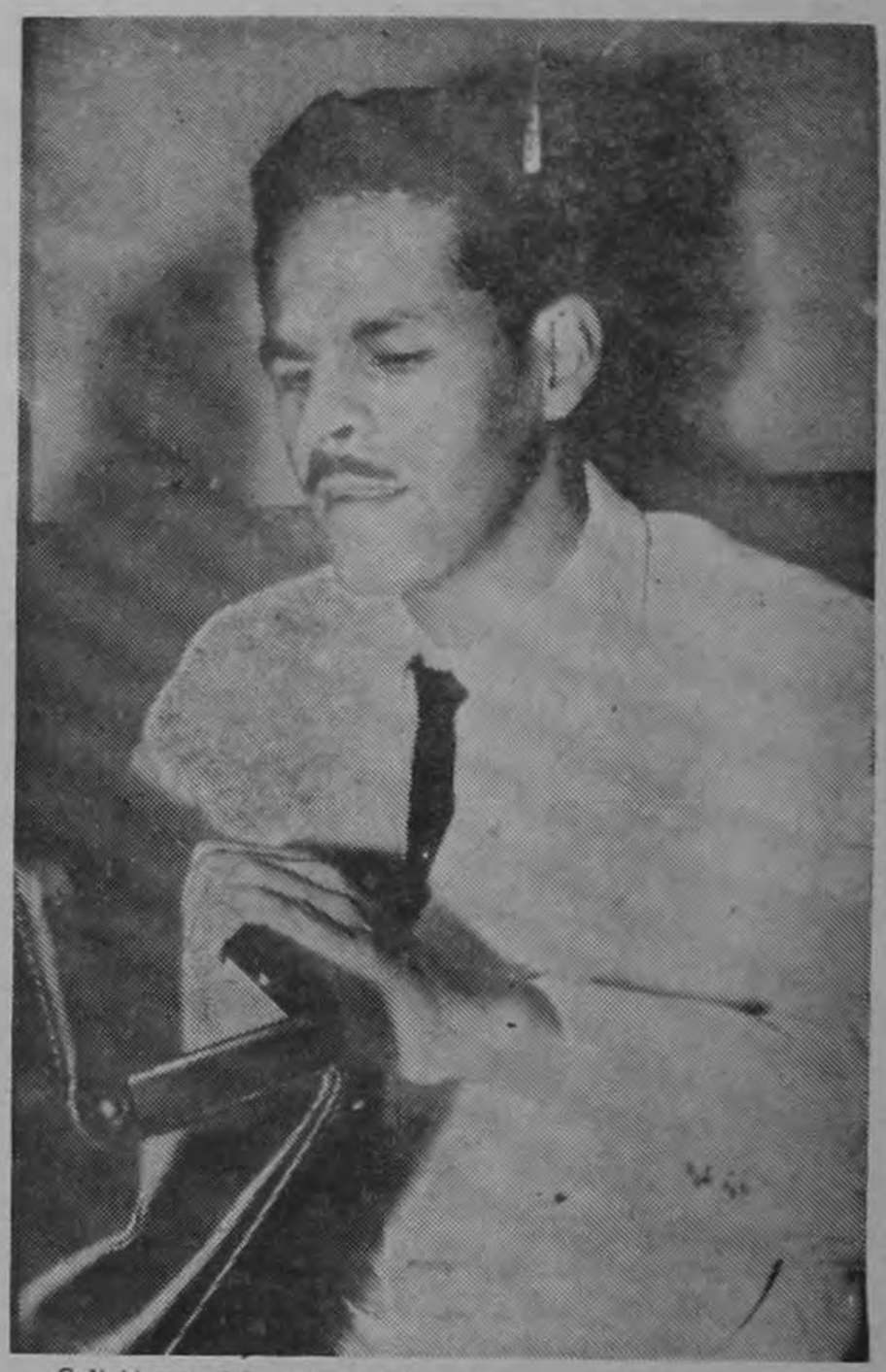

Solicitamos del señor diputado Enrique Azofeifa Víquez su opinión acerca del establecimiento del servicio telefónico automático en nuestro país.

Haciendo un alto en sus ocupaciones legislativas el representante herediano manifestó:

—El inicio del servicio telefónico automático pone a Costa Rica junto a las naciones que se precian de civilizadas y modernas. La situación telefónica anterior era verdaderamente deprimente en cuanto a los servicios locales, y en tanto a la impresión que se tenía por parte de los visitantes extranjeros.

—Creo, además, que merece el Instituto de Electricidad el reconocimiento de todos los ticos por la forma amplia y rápida con que ha estado construyendo redes y edificios para llevar este nuevo y magnífico servicio a las ciudades y pueblos del país.

Señorita Elizabeth Cordero Mora

Ayer cumplió años la encantadora señorita Elizabeth Cordero Mora. LA REPUBLICA se complace en hacerle llegar un cariñoso mensaje de felicitación.

LA GARITA

Para Gianfranco y Delia María en su boda

Lo que antes fue espesa y lóbrega montaña,
De leyendas causantes de terror
Es ahora, un paisaje de fúlgido esplendor
Adornado por el oro del sol de la mañana.

Un eterno canto de aguas transparente.
Al caer de la catarata bulliciosa,
Y la flora se transforma muy hermosa,
Cuando agoniza el sol en el poniente.

Pero la más dulce y simbólica impresión
De aquel paraje mudo y solitario,
Es la Imagen del Sagrado Corazón.

Esmeraldo Salas Cabezas

Mayo 19 66.—

ALFONSO CARRO ZUÑIGA

ABOGADO Y NOTARIO

Avisa que está de nuevo al frente de su Bufete profesional, en San José, Edificio Vázquez - Dent, 100 varas al Norte del Hotel Costa Rica (Bufete Coto, Carro y Chinchilla).

Dirección Postal: Apartado 3353

Teléfonos: 22 - 15 - 52
21 - 65 - 03

BACHILLERATO

Lecciones

MATEMATICA - CASTELLANO

Convocatorias de Julio y Diciembre

ACADEMIA A-Z

De la Central Telefónica 225 varas al Sur
MATRICULA HOY de 4 a 6 P. M.

CURSOS GARANTIZADOS

PROF. Juan Ant. Guido G.
DIRECTOR.

CUPON

OTRO OBSEQUIO PARA NUESTROS LECTORES

30 cupones de estos le darán derecho a una acción para participar en la rifa del LAND ROVER.

CUPON

Este documento es propiedad de la Biblioteca Nacional "Miguel Obregón Lizano" del Sistema Nacional de Bibliotecas del Ministerio de Cultura y Juventud, Costa Rica.

Viajeros

PROCEDENTES DE MEXICO

Se encuentran en el Hotel Presidente, procedentes de México, el estimable empresario don Alvaro Garrido y su señora doña Vila Crespi de Garrido.

LA REPUBLICA los saluda atentamente deseándoles una grata permanencia entre nosotros.

DISTINGUIDA VIAJERA DE GUATEMALA

Con prodecencia de Guatemala se halla en esta capital pasando una temporada, la gentil señora doña Ela Alfaro de Castillo Valenzuela.

Por este medio le hacemos presente nuestro atento y cordial saludo de bienvenida.

PARA EUROPA

Se hallan disfrutando de un viaje de recreo en Europa los distinguidos esposos Dr. don Jorge de Mezerville y doña Maruja Zeller de De Mezerville.

Los saludamos deseándoles muy grata permanencia en los lugares que visiten.

DE LOS ESTADOS UNIDOS

Saludamos al Dr. don Juan Francisco Rojas Cascante, quien llegó procedente de los Estados Unidos con el fin de pasar unas vacaciones con su familia.

PARA WASHINGTON Y ROMA

El primero de junio venidero saldrán para Washington y Roma, respectivamente, el señor Coronel Edward N. Fogler y su esposa doña Yolanda de Fogler quien dejará internada en un colegio de Roma a su hija.

El señor Fogler permanecerá en Washington unos meses, y luego ambos esposos seguirán para Bolivia donde tendrán un importante cargo diplomático.

Con motivo de su viaje están siendo objeto de cordiales manifestaciones de aprecio y simpatía, a las que nos unimos sinceramente.

Cineforum del Colegio La Salle

Hoy a las ocho de la noche será exhibida la película "A bout de suoffle", de J. L. Goodard, como parte de la temporada de cineforum que patrocinan conjuntamente el Colegio La Salle, la Embajada de Francia y el Colegio de Médicos y Cirujanos. Se invita a los padres de familia y público en general.

México pide lista de artículos costarricenses

La Dirección General de Comercio de México ha solicitado al Ministerio de Industrias el envío de una lista de los productos elaborados en Costa Rica, los que haya interés de vender en el mercado mexicano.

El Ministerio por su parte pidió a la Cámara de Industrias que haga del conocimiento de sus asociados esta solicitud a fin de que, aquellos industriales que estén interesados lo hagan saber así al organismo para elaborar próximamente dicha lista y remitirla.

Se señala que la Dirección General de Comercio de México promoverá en el mercado azteca la venta de los productos costarricenses que se ofrezcan, informando mensualmente al Ministerio de Industrias de nuestro país sobre el resultado de esas gestiones.

Se espera que dicha lista pueda ser remitida a México en fecha muy próxima.

Congratulamos en forma atenta a don Julio César León y doña Alicia María Vargas de León, quienes están festejando hoy un nuevo aniversario de vida matrimonial.

—oOo—

Don Luis Guillermo Castro y doña Vilma Suárez de Castro celebran hoy un año más de casados, motivo por el cual los saludamos formulando sinceros votos por su felicidad.

—oOo—

Nos complace saludar a los apreciables esposos don Eduardo Chaves y doña Lilliam Hidalgo de Chaves, quienes festejan hoy un año más de vida conyugal.

—oOo—

Hacemos llegar nuestras felicitaciones al Ing. don Mario Córdoba y doña Mayra Herrera de Córdoba, en ocasión de festejar en este día su aniversario de bodas.

—oOo—

Don Enrique Vargas Peralta y doña Nuhr Barguil de Vargas celebran hoy sus Bodas de Madera, cinco años de vida matrimonial. Los felicitamos cordialmente con tan grato motivo.

Convaleciente... débil?... tome diariamente Yogurt Dos Pinos
PASTEURIZADO

VARIOS SABORES

YOGURT es el alimento que da salud y nuevas energías. Es hecho de leche fresca y tratado en forma especial para hacerlo cremoso, nutritivo y digestible.
Los médicos lo recomiendan a las personas convalecientes y enfermas.
YOGURT es un producto lácteo procesado a base de cultivos puros esenciales, fácilmente digerible y rico en calcio, proteínas, vitaminas A.D. y B2.

Dos Pinos
Calidad inmejorable en productos lácteos.

MARQUE EN SU...

21 — 30 — 20
21 — 30 — 21

Y PIDA SUS REFRESCOS FAVORITOS:

PEPSI ORANGE SQUIRT
OLD COLONY CLIQUOT CLUB

ORANGE CRUSH DE COSTA RICA S. A.
CIA. EMBOTELLADORA NACIONAL S. A. (PEPSI)
COMUNICAN SUS NUEVOS TELEFONOS
21-30-20 -- 21-30-21

Este documento es propiedad de la Biblioteca Nacional "Miguel Obregón Lizano" del Sistema Nacional de Bibliotecas del Ministerio de Cultura y Juventud, Costa Rica.

MISA DE NOVENARIO

en sufragio del alma de

MIGUEL SANCHEZ TORRES

(q. d. D. g.)

Se oficiará mañana sábado 21 de mayo a las 4 p. m., en la Iglesia de San Isidro de Coronado.

Su esposa: Berta Alvarado vda. de Sánchez Sus hijos: María Elena Sánchez Alvarado

Nautilio Sánchez Rodríguez y Francisca Zamora M.
Austelina Sánchez Rodríguez y Rafael Méndez Mora
Daisy Sánchez Rodríguez y Hernán Araya Méndez
Emilce Quesada vda. de Sánchez Rodríguez
Hermanos, sobrinos, nietos, bisnietos y demás familiares,

Invitan por este medio a sus amistades a este acto piadoso, agradeciendo infinitamente su asistencia.

Coronado, 20 de mayo de 1966.

EL CONSEJO NACIONAL DE PRODUCCION

Comunica el sensible fallecimiento del señor

OLDEMAR CORDERO FONSECA

Eficiente colaborador en el departamento de Contabilidad, Sección Mecanizada.

Sus funerales se celebraron ayer, a las 4 de la tarde en la Capilla de las Animas.

20 de Mayo de 1966.

Verbena infantil en la Casa España

Asista con sus niños a la alegre verbena infantil que se prepara para el próximo domingo 22 de mayo a las 2.30 de la tarde en la Casa España. No faltarán los barquillos, el chocolate, confites, helados y la alegría del ambiente madrileño y sus artísticos decorados.

Destaca la película "un hombre y una mujer"

CANNES, 19. AP— Una tierna historia francesa de amor y una comedia británica parecen destacarse en el vigésimo festival cinematográfico de Cannes al empezar las especulaciones respecto a los posibles ganadores, que serán revelados mañana en el último día del festival de dos semanas.

La película francesa es "Un Hombre y una Mujer", dirigida por Claude Lelouch.

Intercambio internacional de estudiantes

El lunes ingresará al país el Rev. Plácido Reitmeier D. S. B. Director del Intercambio Internacional de Estudiantes, quien será huésped de don Gilbert Aubert y doña Isabel Jiménez de Aubert, durante su estada en San José.

La visita del Rev. Reitmeier tiene por objeto conocer a los Delegados costarricenses y hacer entrega de Diplomas a los jóvenes del Intercambio del año pasado.

Varios agasajos se preparan en honor de tan ilustre huésped.

Por este medio se suplica a las personas interesadas ponerse en contacto con la Sra. de Aubert para notificarlos sobre la visita del Rev. Director. Teléfono 28—04—93.

LA REPUBLICA adelanta un atento saludo al distinguido visitante y a sus anfitriones.

Muy interesante resultó la reunión del Women's Club en la residencia de doña Jeannette de Gurdián

La reunión del grupo que estudia asuntos mundiales del Women's Club que se celebró en la residencia de doña Jeannette de Gurdián el pasado martes, resultó una de las más interesantes y concurridas de las últimas fechas. La disertación, sobre Indonesia, los slides de Java, Bali y otros países orientales, fueron del mayor interés y seguidas con entusiasmo por las distinguidas concurrentes.

La anfitriona Sra. de Gurdián atendió con su gentileza característica a todas las asistentes, resultando esta reunión, como dijimos al principio de estas líneas, una de las más interesantes y amenas.

Cumpleaños de don Rodolfo Solano Orfila

Hoy celebra su cumpleaños el caballero don Rodolfo Solano Orfila, figura destacada de nuestro mundo político.

En forma muy atenta lo saludamos y le deseamos toda clase de felicidades en unión de su distinguida familia.

Gran Feria en Escazú

El Personal Docente de la Escuela República de Venezuela de Escazú, está preparando una gran feria para los días 28 y 29 de mayo, en el local de dicho plantel educativo.

Habrá deliciosas comidas, rifas, argollas, la bruja, lotería, tiendita, venta de plantas, barrilito, etc.

Dados los magníficos preparativos que se están llevando a cabo, se espera este evento sea un éxito.

FECHAS CUBANAS

20 de mayo de 1902

El quince de mayo de 1902 el Congreso de la República Libre de Cuba proclamó a don Tomás Estrada Palma como Presidente de la República y a don Luis Estévez y Romero; esposo de la insigne Marta Abreu, como Vicepresidente. El 20 de ese mismo mes tomarían posesión de sus cargos y quedaría establecida de hecho y de derecho, mediante el libre y ordenado funcionamiento de todos los poderes constitucionales la República de Cuba, libre y soberana.

El 20 de mayo de 1902 todo era júbilo y alegría en Cuba. Al fin había llegado el ansiado día de la libertad!

Mientras, en el Palacio Presidencial, en ceremonia solemne el General norteamericano Leonardo Wood entregaba el mando al Primer Presidente, don Tomás Estrada Palma, y se leían históricos documentos, en el Castillo del Morro, la bandera norteamericana amiga descendía, para dar paso a la enseña nacional cubana que se elevó gloriosa a lo más alto de su mástil.

Y en las calles, el pueblo vibraba de emoción, lloraba y reía viendo nacer la República amada. Por todas partes se oían gritos de ¡Viva Cuba Libre!

Fueron momentos de trascendencia y significación extraordinarias. Los valientes que habían luchado y expuesto sus vidas por la patria y que tuvieron la dicha de vivir aquel instante sentían la alegría inmensa de ver convertidos en realidad sus más caros anhelos. Allí estaban entre tros el Generalísimo Máximo Gómez, quien condensando en una frase el sentir de todos los libertadores, expresó: "Creo que ya hemos llegado."

Y efectivamente habían llegado. Cuba era independiente y soberana y lo fue por 56 años, hasta que un grupo de traidores la vendió al imperialismo ruso.

Pero el crimen no quedará sin castigo y ante el altar de la patria pagarán su traición y diremos emulando la frase del gran Máximo Gómez: Positivamente estamos llegando.

Gustavo Joy

San José, 19 de mayo 1966.

¿QUE PIENSAN DENTRO DE CUBA DE LA POLITICA NORTEAMERICANA?
¿ESTAN LOS CUBANOS DISPUESTOS A DERRIBAR A FIDEL CASTRO?
¿COMO ES EN VERDAD LA VIDA EN CUBA?

Estas preguntas encontrarán respuestas reales en la novela cubana

¡EL GRITO!

Del periodista cubano ORLANDO NUÑEZ PEREZ

De venta en las principales Librerías.

LUCTUOSAS

DON RAFAEL ACOSTA

En Cañas, Guanacaste, se efectuaron los funerales del señor don Rafael Acosta, el 18 de mayo en curso. Era don Rafael persona muy querida en esa ciudad y su desaparición ha causado profundo dolor. Expresamos nuestra condolencia a la familia doliente.

Este documento es propiedad de la Biblioteca Nacional "Miguel Obregón Lizano" del Sistema Nacional de Bibliotecas del Ministerio de Cultura y Juventud, Costa Rica.

TIMBALITOS DE ESPARRAGO

- 1 lata de puntas de espárrago
- 2 cucharadas de MANTEQUILLA "DOS PINOS"
- 2 huevos
- 1 taza de LECHE HOMOGENIZADA "DOS PINOS"
- ¼ libra de QUESO PROCESADO "DOS PINOS" rallado
- ½ taza de pan molido
- 1 taza de salsa de tomate extranjera
- sal y pimienta al gusto

Se baten los huevos y se mezclan con la LECHE HOMOGENIZADA "DOS PINOS" y la MANTEQUILLA "DOS PINOS" derretida. Se añade a esto el pan molido, los espárragos cortados en trocitos, el QUESO PASTEURIZADO "DOS PINOS" rallado, la sal y pimienta.

Se untan los moldecitos con MANTEQUILLA "DOS PINOS", se llenan en 2/3 de la mezcla y se ponen a baño maría a que cuajen.

Se vuelcan sobre un platón caliente y se les pone salsa de tomate por encima.

Próxima Conferencia en Artes y Letras

El próximo miércoles 25 de mayo el profesor Ricardo Ulloa Barrenechea (Diploma Curso Superior de Piano del Real Conservatorio de Madrid y Premio Extraordinario de Estética, de la misma institución) dará una conferenca en la Dirección General de Artes y Letras —Ministerio de Educación— a las 8 p.m.— sobre el tema: Goya y la música.

La dedica especialmente a los profesores y alumnos del Conservaotrio de Música, a los integrantes del Grupo Tótem y Círculo de Poetas y a los alumnos de la Universidad Nacional.

El Prof. R. Ulloa proyectará una buena serie de diapositivas acordadas a un estudio iconográfico sobre la obra del gran pintor del siglo XVIII español.

Goya y la música es un tema inédito que Ulloa desarrollará en un futuro libro que le fue sugerido por el Dr. Alonso Misol profesor de estética e historia del arte de la Universidad de Filosofía de Madrid.

GASTON DE MEZERVILLE ZELLER

Se halla en vía de restablecimiento el jovencito Gastón de Mezerville Zeller, a quien saludamos cordialmente.

DOÑA RITA C. DE PHILLIPS

Hoy celebra su cumpleaños la gentil señora doña Rita Castro de Phillips, a quien nos es grato hacer llegar nuestra mejor enhorabuena, deseándoles constante dicha y ventura.

La cigüeña llega

ALEGRIAS DE ESTIMABLE HOGAR

Felicitamos a los esposos don Tomás Ramírez Peraza y su gentil señora doña Nidia Herrera de Ramírez, por el feliz nacimiento de una preciosa niña que llevará el nombre de Olga Dinia. Reciban los esposos Ramírez nuestra enhorabuena y mejores deseos para la recién nacida y su hermanita Elia María.

HOGAR DE GALA

Se encuentra de gala el hogar de don Laureano de los Llanos y doña Acracia Espinar de De los Llanos con el feliz nacimiento de su primogénita María del Pilar. LA REPUBLICA felicita a los afortunados esposos y le desea mucha felicidad a la pequeña.

HOROSCOPO

VIERNES 20 DE MAYO DE 1966

ARIES — 21 marzo — 20 abril
Usted podrá mejorar la calidad y rendimiento de su trabajo si lo analiza detalladamente. Tome en cuenta a los demás.

TAURO — 21 abril — 21 mayo
Los asuntos de carácter amoroso llegarán a un final feliz y sincero. Armonía familiar. Un regalo lo hará más feliz.

GEMINIS — 22 mayo — 21 junio
Ciertas influencias perturban su trabajo. Necesita más concentración. Es conveniente que termine lo que ha comenzado.

CANCER — 22 junio — 22 julio
Los que lo rodean cooperan con usted y lo tratan con amabilidad. Procure que acepten sus buenas ideas en el trabajo.

LEO — 23 julio — 23 agosto
Día bastante bueno. Gozará plenamente las diversiones este día. Sin embargo le conviene tomar un descanso.

VIRGO— 24 agosto — 23 setiembre
Los que lo rodean se muestran nerviosos; impacientes y le harán montar en cólera. Peligro de entrar en discusiones molestas.

LIBRA — 24 setiembre — 22 octubre
Decídase a tomar un descanso; le vendrá bien pasar unas horas en compañía de su familia. Se disipa el disgusto de ayer.

ESCORPION — 24 setiembre — 22 octubre
Mejoran sus relaciones con las personas vecinas. Los problemas importantes no exigen una solución inmediata. Un flirt.

SAGITARIO — 21 diciembre — 20 enero
Los auntos financieros tienen buena influencia. Su talento y buena voluntad lo mantienen en un ambiente armonioso.

CAPRICORNIO — 21 diciembre — 20 enero
Por el momento su trabajo lo absorbe; pero pronto tomará su curso normal. Tendrá una entrevista con buenos resultados.

ACUARIO — 21 enero — 20 febrero
Una persona anciana pide su ayuda; préstesela Haga proyector su carácter financiero. Sus planes serán favorecidos.

PISCIS — 21 febrero — 20 marzo
Su familia y amigos se muestran amables y facilitarán sus proyectos. Las actividades sociales serán satisfactorias.

BUFETE FACIO, FOURNIER Y CAÑAS

GONZALO J. FACIO
FERNANDO FOURNIER
ALBERTO F. CAÑAS
CARLOS JOSE GUTIERREZ
OCTAVIO TORREALBA
EDGAR PACHECO G.
DANIEL CAMACHO MONGE
RODRIGO OREAMUNO B.
MANUEL E. BRENES G.

Avisa a sus estimables clientes que sus nuevos números telefónicos son los siguientes:

21-12-55
21-13-55
21-14-55

ZEPOL
(Se escribe con Zeta)
CONTRA RESFRIOS — GOLPES — TORCEDURAS — DOLORES MUSCULARES — QUEMADURAS DEL SOL, ETC.
CAPSULAS ASMINOLETAS
CONTRA ATAQUES ASMATICOS.
Productos de Laboratorios
ZEPOL
Distribuidores exclusivos: ALMACEN PALACIOS.

EL INSTITUTO COSTARRICENSE DE CULTURA HISPANICA
se complace en invitar a sus señores socios, a los alumnos matriculados y al culto público en general, a la Conferencia que, dentro del
CURSO DE HOMENAJE A RUBEN DARIO
dictará en su sede,
HOY, A LAS 8 P. M.
el Profesor
D. CARLOS LUIS SAENZ,
de la Universidad de Costa Rica,
sobre el tema:
"LA OBRA LITERARIA DE RUBEN DARIO EN COSTA RICA"

Entrega del Directorio Telefónico Provisional del Sistema Automático a los abonados del Sistema Manual de Provincias

Los interesados de Provincias en adquirir la guía telefónica provisional del Sistema Automático (Area Metropolitana) puedan hacerlo en la central de su localidad mediante:

1—Presentación del comprobante de cancelación por los servicios telefónicos del mes de abril; y

2—Presentación del último comprobante de cancelación por la Cuota de Instalación del teléfono automático solicitado.

ICE INSTITUTO COSTARRICENSE DE ELECTRICIDAD — TELECOMUNICACIONES

Este documento es propiedad de la Biblioteca Nacional "Miguel Obregón Lizano" del Sistema Nacional de Bibliotecas del Ministerio de Cultura y Juventud, Costa Rica.

Ratifica Trejos Fernández información de "La República"

El Presidente de la República don José Joaquín Trejos Fernández en su reunión semanal con los periodistas ayer en horas de la tarde en la Casa Presidencial. Trejos Fernández fue muy amplio con la prensa en esta reunión, respondiendo minuciosamente a las múltiples preguntas de los periodistas.

(Viene de la Página PRIMERA)
raremos la eficiencia de la Administración Pública. El perfeccionamiento del Servicio Civil debe continuarse", agregó Trejos.

Expresó el Presidente de la República que debe existir una completa coordinación entre la Dirección de Servicio Civil y la Presidencia de la República, con el fin de evitar obstáculos y dificultades en esta delicada tarea de la administración de personal al servicio del Gobierno Central.

En esta forma el Presidente Trejos ratificó la información publicada por LA REPUBLICA ayer, acerca del fondo de la entrevista que sostuvo él un día antes con el Director General del Servicio Civil don Enrique Chacón, al tiempo que deja sin ningún respaldo la gacetilla ambigua y tendenciosa que sobre los mismos hechos publicó el diario oficialista.

No se interrumpirá tránsito entre Cartago y San José

"No existe una posibilidad cierta o inmediata de que debido al arrastre de materias a lo largo del cauce del Reventado pueda ocurrir una interrupción entre la carretera principal San José-Cartago, Turrialba y lugares del sur" dijo ayer una fuente del Ministerio de Transportes contestando a preguntas de un reportero de LA REPUBLICA, quien deseaba saber además el estado de la carretera que se había proyectado entre San Antonio de Desamparados, Patarrá, Tejar. Sobre este punto el informante dijo que efectivamente existe una vía en esas localizaciones. Agregó que sin embargo esa vía se encuentra en malas condiciones y es apta solamente para vehículos de doble tracción.

El informante concluyó diciendo que el propio ministro ingeniero Rodríguez hizo hincapié en que es prácticamente imposible una interrupción de la carretera en servicio actualmente.

Destituirán a directora y creadora del departamento de enfermeras

Una fuente bien informada declaró que estaba en capacidad de informar que de un momento a otro se ordenará la destitución de la señora Elena Quesada, Directora y fundadora del departamento de enfermeras del Ministerio de Salubridad Pública. La fuente advirtió que la señora Quesada ha prestado eficientísimos servicios al Ministerio en referencia durante 14 años. Siempre se la consideró con muchos méritos pues demás de crear este Departamento, ha puesto en marcha una serie de programas sumamente valiosos. Se dijo que el motivo de la destitución es por motivos políticos, aunque en su carta se estampara la consabida frase de "despido por reorganización".

Recoge la gráfica una parte de la nutrida asistencia de expendedores de lotería a la 13ª Asamblea General Ordinaria de su Sindicato Nacional, celebrada el miércoles 18 del corriente en los amplios salones de la Federación Nacional de Trabajadores.

En la referida Asamblea, estuvieron presentes altos funcionarios del Ministerio de Trabajo, dirigentes de varias organizaciones de trabajadores y se tomaron importantes acuerdos relacionados con servicios de asistencia social, en cuyo sostenimiento, en los 4 años de funcionar, el sindicato ha gastado la importante suma de ..... ₡ 22.484.60, de conformidad con los informes dados a conocer y los detalles estadísticos presentados que sorprenden y dejan ver la importancia de esa labor social en un gremio de trabajadores que, hasta el momento, no ha disfrutado de los beneficios de las leyes sociales y laborales.

Les birlaron tres días:

Destituyeron a investigadores "con efecto retroactivo"

Fueron destituidos diez agentes de la Investigación. Los destituidos son personal antiguo con vasta experiencia en estas labores. La carta de despido, gestionada por el Arquitecto Diego Trejos, Ministro de Seguridad Pública y de la Presidencia, tiene efecto retroactivo. Es decir, fueron despedidos ayer, pero la baja es efectiva a partir del 15 de mayo. Fuentes conectadas con los perjudicados declararon que se les quitaron tres días de trabajo en forma arbitraria e injustificada, pues se les pudo echar a la calle el mismo día en que se acordó su baja. Los destituidos fueron repuestos inmediatamente con elementos del calderonismo activo.

Se filma a colores desarrollo de una comunidad costarricense

(Viene de la Página PRIMERA)
La película será vertida al español, al inglés y al portugués. Así podrá exhibirse en los países de habla española de nuestro hemisferio, en Brasil, Jamaica y en Estados Unidos.

La filmación de esta película es parte del programa AID-PEP para la promoción de empresas privadas. Este programa es patrocinado por la Agencia para el Desarrollo Internacional ... (AID) de los Estados Unidos e impulsado por Conway Research Inc. de la ciudad de Atlanta. La División de Industrias de la AID en Costa Rica tiene activa participación en este programa.

La empresa filmadora Frank Willard firmó contrato con Conway Research Inc. Anteriormente, las dos entidades habían firmado otro contrato para la producción de la película Fomento que actualmente se exhibe en los 20 países de la América Latina.

La película que ahora se filma en Costa Rica se desarrolla en una ciudad ficticia: San Miguel - Heredia - El nombre tentativo que se le ha puesto es el de "Una Fábrica para San Miguel". En ella se relata la forma en que una comunidad atrae a un grupo de empresarios que desean instalar una nueva fábrica.

En la filmación de esta película se ha contado con la más amplia colaboración de la comunidad herediana, así como de un grupo de entusiastas ciudadanos que han formado un comité de promoción industrial.

De este grupo forman parte los señores Guillermo Cardoce Zamora, Rodrigo Montero Villegas, Juan de Dios Murillo Murillo, Ramón Elías Hernández Zamora y Alberto Zamora Chaverri. Todos ellos están colaborando además como los principales "actores" de esta película la forma en que una comunidad atrae nuevas industrias.

Concluida carretera Guacimal Santa Elena

Personeros del Ministerio de Transportes informaron que el sábado anterior fue entregada oficialmente al MT la segunda etapa de la carretera Guacimal, Santa Elena, en el Guanacaste. Con la conclusión de esta segunda etapa queda lista esa importante vía que tiene una longitud de 11 kilómetros trescientos metros y costó 780 mil colones. La empresa constructora entregó la obra a satisfacción del Departamento de Vialidad del MT, que se hará cargo desde ya, de su mantenimiento. Es una carretera para todo tiempo

Se quiere terminar saqueos

(Viene de la Pág. PRIMERA)
una Comisión anterior al entonces Ministro de Economía y Hacienda.

La Comisión ha formulado algunas recomendaciones para terminar con los problemas surgidos, entre ellas el establecimiento de un cuerpo especial de vigilancia, convenientemnte equipado y adiestrado con atribuciones suficientes para controlar todo movimiento aduanero en los muelles, bodegas y todos los demás lugares en que se efectúen operaciones de aduana o se estacionen mercaderías.

También se sugiere que el muelle principal se deje para la carga y descarga de mercadería de importación y exportación y que el muelle de madera de la JAPDEVA se dedique a mercadería de pequeñas embarcaciones que hacen servicio de cabotaje en el litoral Atlántico. La Comisión agrega que para resolver los problemas de congestionamiento de las bodegas de la Aduana se recomienda gestionar con la empresa EMBACO para arrendar una bodega de su propiedad prevista de las instalaciones necesarias para prestar un buen servicio.

Y finalmente se recomienda reglamentar a la mayor brevedad el ingreso de personas y trabajadores a los recintos de las aduanas, con lo cual se está seguro de mejorar en un alto porcentaje el control en esas zonas.

ROLDAN EL TEMERARIO

Este documento es propiedad de la Biblioteca Nacional "Miguel Obregón Lizano" del Sistema Nacional de Bibliotecas del Ministerio de Cultura y Juventud, Costa Rica.

Próximo Domingo
Estadio Nacional
SAPRISSA – ALAJUELENSE

20 - 21 y 22 de mayo en Colegio Saint Francis

Programa del Segundo Festival Deportivo Intercolegial

BASQUETBOL MASCULINO

Viernes 20 de mayo:
4 p. m. Liceo C. R. vs. Los Angeles (A)
7 p. m. Seminario vs. Calasanz (B)
9 p. m. Napoleón Q. vs. St. Francis (C)

Sábado 21 de mayo:
9 a. m. La Salle vs. Metodista (D)
10 a. m. Lincoln vs. Luis Dobles S. (E)
11 a. m. Ganador A vs. Ganador B (F)
1 p. m. Exhibición equipo norteamericano.
2 p. m. Ganador C vs. Ganador D (G)
4 p. m. Don Bosco vs. Ganador E (H)

Domingo 22 de mayo:
11 a. m. Ganador F vs. Ganador H (I)
4 p. m. Ganador G vs. Ganador I (final).

BASQUETBOL FEMENINO

Viernes 20 de mayo:
5 p. m. Inmaculada vs. Sión (A)
8 p. m. Sagrado Corazón vs. Luis Dobles S. (B)

Sábado 21 de mayo:
3 p. m. St. Clare vs. San Luis Gonzaga (C)

Domingo 22 de mayo:
10 a. m. Ganador A vs. Ganador B (D)
2 p. m. Ganador C vs. Ganador D (final)

VOLLEY BALL MASCULINO

Viernes 20 de mayo:
6 p. m. Lincoln vs. Metodista (A)

Sábado 21 de mayo:
12 m. Salle vs. Ciencias y Letras (B) (cancha afuera).
1 p. m. Ganador A vs. St. Francis (C) afuera.

Domingo 22 de mayo:
1 p. m. Ganador B vs. Ganador C —Final.

VOLLEY BALL FEMENINO

Sábado 21 de mayo:
12 m. St. Clare vs. Metodista (A)

Domingo 22 de mayo:
9 a. m. Lincoln vs. Sion (B)
12 m. Ganador A vs. Ganador B. —Final.

FUTBOL

Viernes 20 de mayo:
3:30 p. m. Salle vs. Los Angeles (A)

Sábado 21 de mayo:
9 a. m. Ganador A vs. St. Francis (B)
11:30 a. m. Luis Dobles vs. Seminario (C)
1:30 p. m. Calasanz vs. Don Bosco (D)

Domingo 22 de mayo:
9:00 a. m. Ganador C vs. Ganador D (E)
1:00 p. m. Ganador E vs. Ganador B —Final.

ALL STARS: 98 — ORION: 75

Dando una estupenda demostración de su poderío, debutaron anoche los formidables canasteros norteamericanos del equipo "All Stars" del Ejército en el Gimnasio Nacional.

Superando a base de su enorme estatura, su peso y superior técnica lograron derrotar al cuadro nacional Orión por amplio marcador.

Desde el primer tiempo dieron muestras de su categoría superando en todos los aspectos a los entusiastas canasteros locales, sacando ya una ventaja clara de 16 puntos: 50 a 34.

En el segundo tiempo manteniendo un mismo nivel de juego siguieron haciendo puntos hasta llegar a solo dos de la centena, notándose claramente que no querían subir la tablilla a las tres cifras para no humillar a los rian subir la tablilla a las tres nuestros.

Es justo destacar la determinación de los orionistas que ante un rival claramente superior, dieron lucha con todo pundonor cayendo como era lógico, pero dejando constancia de su gran espíritu combativo.

El marcador final fue de 98 puntos para el All Stars y 75 para el Orión.

El público apreció mucho el espectáculo ofrecido por los canasteros norteamericanos aplaudiendo mucho sus grandes jugadas, estimulando también a los de casa por su gran deseo de darle lucha a los gigantes del norte.

Se cree que esta noche habrá un poco más de lucha, ya que los visitantes se miden con el campeón local Tennis Club, que se presentará debidamente reforzado.

Foto que muestra el momento en que firmó el contrato para FUTBOL INTERNACIONAL, los domingos de 3-5 en Canal 6.
De izquierda a derecha John Kammeyer, Gerente de KLM; Guido Castro, Gerente de la Agencia de Viajes TAM; José Joaquín Ortiz, Gerente de CANAL 6; Fernando Pacheco Gerente de LACSA y el Sr. Kenneth POE, en representación de la gerencia de VARIG AIRLINES, de Brasil.

Futbol internacional los domingos por canal 6

Los miles y miles de aficionados al fútbol de nuestro país estarán de plácemes con la noticia que hoy les vamos a brindar.

A partir del próximo domingo en el Canal 6 serán proyectadas sensacionales películas de los más famosos partidos de fútbol.

Durante cincuenta y dos semanas se presentarán los mejores encuentros en un programa de lujo bajo el sugestivo nombre de FUTBOL INTERNACIONAL.

Todos los juegos son escogidos y aseguran la calidad del programa en cada presentación.

Los juegos son ofrecidos en su totalidad o sea que cubren los noventa minutos de juego.

Han sido tomados por camarógrafos especializados con equipos de alto costo.

La proyección comenzará a las tres de la tarde y terminará a las cinco.

El primer partido para inaugurar el programa será el encuentro entre las selecciones de BRASIL e INGLATERRA celebrado en el gigantesco Maracaná de Río.

Ya se cuenta con un stock de películas de los siguientes partidos:

ESPAÑA — HUNGRIA (En Madrid)
BRASIL — ARGENTINA (EN Río)
PEÑAROL — SANTOS (EN Río)
MEXICO — BOTAFOGO (En México)
MEXICO — COSTA RICA (1965)

Se está en espera de las películas de otros grandes partidos del Mundial de Chile.

Este gran programa televisado será patrocinado por las siguientes firmas comerciales: Agencia de Viajes TAM, y las prestigiadas líneas aéreas LACSA, KLM y VARIG.

El lunes fue ofrecida una proyección privada en el ya citado Canal 6 a las cinco de la tarde, para cronistas y locutores deportivos, con partes de grandes partidos internacionales.

Fue servido un brindis para culminar una gentileza de dichas firmas que mucho agradecieron los asistentes.

deportes

— Por LUIS CARTIN P. —

Judo esta noche en Desamparados

Hoy a las 7 de la noche en el salón de actos públicos de la Escuela García Monge de Desamparados, darán una exhibición los alumnos de la Academia Costarricence de Judo que dirige el profesor Orlando Madrigal. La recaudación será íntegra para ayudar a los alumnos más pobres de esa escuela.

Acompañarán al profesor Madrigal dos maestros japoneses, 1 experto en Karate y el otro en Judo. Son los señores Sibaro y Koboyashi. También algunos miembros de la selección de judo que compitió en el Centroamericano.

Esperamos que el público sepa apreciar este gesto de los judokas, tan desinteresado.

Próximo Domingo
Estadio Nacional
SAPRISSA – ALAJUELENSE

LA JUGADA DE SU VIDA
EN TOTOGOL
CON ₡162.000
PARA SEIS ACIERTOS
este domingo-APUESTE y GANE
ESCUCHE LOS RESULTADOS OFICIALES DE LOS PARTIDOS DEL TOTOGOL EN UN RADIO SANYO

Este documento es propiedad de la Biblioteca Nacional "Miguel Obregón Lizano" del Sistema Nacional de Bibliotecas del Ministerio de Cultura y Juventud, Costa Rica.

Ya probó
la nueva hoja Gillette
Super Inoxidable?

Afeita más
y más y más,
y no cuesta más!

CABALGATA DEPORTIVA
Gillette

GILLETTE transmitirá pelea de Campeonato Mundial

WAYNE THORNTON
—Aspirante Nº 1—

NUEVA YORK, (Servicio Especial) — El Shea Stadium, hogar del equipo de béisbol METS de Nueva York, marcará otro importante capítulo deportivo la noche del sábado 21 del presente, cuando por primera vez en su corta historia, sirva de escenario para la gran pelea de Campeonato Mundial del peso Semi-Completo entre el monarca y valiente pugil de Puerto Rico José "Chegui" Torres y el no menos agresivo retador de la corona, el irlandés californiano, Wayne Thornton. Para satisfacción de los amantes del boxeo, este crucial combate será transmitido para la América Latina por la Cabalgata Deportiva Gillete, a partir de las 9.20 P.M. hora del este. Esta será también la primera vez que el campeón José Torres exponga la diadema que le arrebató de manera espectacular a Willie Pastrano, el 30 de Marzo del año pasado en el Madison Square Garden, por nocáut técnico en el noveno round.

A pesar de las críticas que ha recibido por su inactividad desde que se ciñó el cetro, "Chegui", como se le conoce a Torres en el ambiente del deporte, afirma que se encuentra en estupenda forma y que subirá al ring la noche del 21 de los corrientes, dispuesto a confirmar contra Thornton, la resonante victoria que logró sobre Pastrano. Este pensamiento va con él. Es como shi llevara un fuego interno y una ambición que lo inspira a librarse de cualquier momento difícil. Cosa que muy pocos boxeadores aplican en la forma cabal y sincera conque "Chegui" lo hace.

En cuanto a su récord, —35 victorias, UNA derrota y UN empate—se hace evidente su poderosa pegada al señalar en su marca el extraordinario rosario de 25 triunfos por la vía rápida. Torres nació en Playa Ponce, Puerto Rico y precisamente el día dos de este mes celebró sus 30 primaveras.

En Wayne Thornton, el campeón Torres tendrá ante sí un adversario cuatro años más joven. Con el mismo espíritu combativo que ha caracterizado al boxeador latinoamericano en peleas de importancia y que mucho tiene de común con los hombres de ascendencia irlandesa q' en los anales del boxeo se han distinguido por su coraje y bravura. Thornton nació en Fresno, California y como profesional su marca es tan impresionante como la de "Chegui", 37 victorias 7 reveses y 1 empate. El empáte fue justamente contra Willie Pastrano cuando éste aún no era campeón y con quien, por cierto, dividió otros dos encuentros de los tres que confrontaron en 1963.

Nos parece que para el campeón "Chegui" Torres la pelea frente a Thornton va a tener que trabajarla con más reserva, si desea seguir sosteniendo la supremacía del peso semi completo. Thornton es de cuidado, agresivo como el que más, y con idéntica confianza y determinación que Torres tiene puesta en tu corazón y en sus puños para la ambicionada conquista. ¿Será ésta para "Chegui" su primera y última pelea como campeón mundial? O será que Thornton caerá humillado como le sucedió a Willie Pastrano? Nos reservamos la respuesta para la noche del sábado 21 del mes en curso, y ustedes podrán saberla a través de la Cabalgata Deportiva Gillete, directamente desde el Shea Stadium de Nueva York.

Aquí se escuchará por las emisoras Monumental, Radio Golfito (Golfito), comenzando a las 8:10 p. m.

JOSE "CHEGUI" TORRES
—Campeón Mundial—

CHICAGO 7 - HOUSTON 1

CHICAGO, 19. AP—El catcher novato Randy Hundley produjo tres carreras con un doble y un triple y se estafó el home, al salir los decaídos Cachorros de su mala racha, arrollando 7 a 1 a los astros de Houston.

El triple de dos carreras de Hundley y su robo de home fueron las jugadas clave en una ofensiva de cinco carreras en la tercera entrada con que los Cachorros cortaron su cadena de seis derrotas y se anotaron apenas su séptimo triunfo contra 22 derrotas.

Hundley produjo una carrera con doble en la segunda y el panameño Adolfo Phillips conectó su cuarto cuadrangular de la temporada, abriendo la tercera. Ron Santo bateó su sexto en el quinto episodio.

El novato Bill Hands fue el serpentinero ganador, Rusty Staub le estropeó la blanqueada con un homerun en la séptima entrada. Hands permitió sólo 7 hits.

HOUSTON	1	5	0
CHICAGO	7	11	0

Farrell, Krol' 3, Lee 7 y Bateman. Hands, Abernathy 9 y Phundley.

G—Hands 2—3

P—Farrell 1—2

Homeruns: Honston: Staub 4. Chicago: Phillips 4, Santos 6

LIGA AMERICANA

CHICAGO	3	5	1
MINNESOTA	1	4	9

(10 innings)

Buzhardt, Locker 7 y Martin. Perry, Merritt; Worthington 8; Klippstein 10 y Battey.

G—Klippstein 1—0

P—Locker 3—3

Homeruns: Chicago, Martin 1, Buford 1. Minnesota, Hall 2.

PROBABLES PITCHERS PARA HOY

LIGA AMERICANA

Clevealnd: Bell 1—1 en Chicago: John 2—1.

California: Brunet 0—2 en Washington: Ortega 2—1.

Detroit: Monbouquette 2—3 y Sparma 1—2 en Baltimore: Bunker 2—3 y McNally 3—1.

Minnesota: Pascual 6—1 en Nueva York, Friend 1—3.

Kansas City: Talbot 1—3 en Boston: Santiago 2—1.

LIGA NACIONAL

Chicago: Holtzman 1—3 en Atlanta: Lemaster 3—2.

St. Louis: Washburn 1—2 en Cincinnati: Otoole 1—1.

Philadelphia: Buhl 0—0 o Knowles 3—0 en Houston: Dierker 1—0.

Pittsburgh: Fryman 2—0 en Los Angeles: Sutton 5—3.

New York: Fisher 1—4 en San Francisco: Bolin 3—3.

GRAN CORRIDA EN OVIEDO

OVIEDO, 19. AP-- Con lleno completo se lidiaron toros de Joaquin Bundia, que dieron regular juego.

Diego Puerta escuchó ovaciones en verónicas y quites por chicuelinas Con la muleta hizo faena artística y variada para matar de los medias y descabello. Ovación. En su segundo también escuchó ovaciones con el capote y realizó valiente trasteo, matando con dos descabellos. Ovación.

Santiago Martín "El Viti", toreó superiormente de caja y entre ovaciones y música hizo faena variada, destacando los circulares y varios naturales. Terminó de pinchazo y estocada. Petición y vuelta. En el segundo realizó otra soberbia faena con pases de todas marcas y mató de estocada. Oreja.

Manuel Cano, "El Pireo" realizó faena variada destacando los naturales y de pecho, matando de estocada. Petición y vuelta. En el último de la tarde, se mostró valientísimo, haciendo faena con varias series de redondos, naturales, molinetes y adornos temerarios. Mató de estocazo. Dos orejas y salida a hombros.

7 juegos sábado y domingo por el torneo de tenis entre médicos

Sigue jugándose, en medio del mayor entusiasmo, el torneo de tenis en el Colegio de Médicos y Cirujanos en disputa del hermoso trofeo Copa Parke Davis.

El sábado último los resultados de los juegos fueron los siguientes: los doctores Ruano y Elfrén Solano derrotaron a Gazel y Conejo por 6—0 y 6—0. Faerron y Poveda ganaron a Alvarado y Hütt por 7—5 y 6—3. Alfaro y Jacobo vencieron a Alfredo Solano y Weinstock por 8—6 y 7—5. J. Fernández y Lizano triunfaron sobre O. Sesín y Arguedas por 6—4, 0—6 y 6—3. Herrera y Montalto se impusieron a Monge y Altman por 6—4 y 6—1. Urbina y Prada derrotaron a Greenwood y Soto por 6—1 y 6—2.

Para mañana y el domingo se anuncian otros interesantes juegos bajo el siguiente programa:

Mañana a las 11 horas: Fernando Urbina y Carlos M. Prada contra Noé Conejo y Miguel Gazel. Otro partido estará a cargo de los doctores Danilo Herrera y Fernando Montalto contra Fernando Alvarado y Edgar Hütt.

A las 12 y 30 del día se enfrentarán Faerron y Leonidas Poveda contra Greenwood y José M. Soto.

El domingo los partidos comenzarán a las 8 de la mañana jugando Raymundo Riggioni y José M. Soto.

El domingo los partidos comenzarán a las 8 de la mañana jugando Raymundo Riggioni y Guido Miranda contra Alfaro y Jacobo.

A las 9 de la mañana, Orlende Sesín y Arguedas contra Ramón Fallas y Ricardo Lizano.

A las 10 de la mañana se enfrentarán los doctores Rafael Ruano y Elfrén Solano contra Jorge Monge y Rodrigo Altman.

A las 11 y 30 horas jugarán Alfonso Acosta y Esteban López, contra Alfredo Solano y German Weinstock.

Ayer a las diez de la mañana arribaron al país los integrantes del equipo de basquetbol norteamericano "All Stars de las Fuerzas Armadas". Fueron recibidos en el Aeropuerto de El Coco por los conocidos dirigentes de este deporte Guido Aymerich y Paco Montalbán. El Agregado Cultural de la Embajada de los Estados Unidos, Sr. Andrew J. Schwartz estuvo a darles la bienvenida oficial. Anoche mismo debutaron los formidables canasteros y hoy volverán a jugar frente al campeón Tennis Club.

Próximo Domingo
Estadio Nacional
SAPRISSA - ALAJUELENSE

Este documento es propiedad de la Biblioteca Nacional "Miguel Obregón Lizano" del Sistema Nacional de Bibliotecas del Ministerio de Cultura y Juventud, Costa Rica.

PARQUE DE BEISBOL - ANTONIO ESCARRE

SENSACIONAL INAUGURACION DEL CAMPEONATO JOSEFINO DE BEISBOL DE 1966.

Sábado 21 de Mayo de 1966 — 6:30 p. m.

M – 27 B. B. C. vs. **ATLETICO SOTO LOPEZ B. B. C.**

Campeón Nacional — Sub Campeón Josefino

PROGRAMA

1) Desfile de los equipos participantes y de los equipos de la Liga Menos Central de Beicbol.
2) Izamiento del Pabellón Nacional.
3) Izamiento de la Bandera del equipo Campeón Nacional M-27 B. B. C.
4) Juramentación de los jugadores por el señor Director General de Deportes.
5) Entrega de Trofeos y Premios por cortesía de la Esso Standard Oil S. A. Ltd.
6) Homenaje a la SELECCION NACIONAL DE BASKETBALL que brillantemente conquistó el Sub Campeonato, recientemente en Guatemala.
7) Lanzamiento de la primera bola por el señor Gastón Quijano, Director Técnico de esa Selección Nacional.
8) Primer juego de Campeonato — M-27 B. B. C. — Atlético Soto López B. B. C.

PRECIOS DE ENTRADA

Palco: Hombres ₡ 4.00 — Mujeres y Niños ₡ 2.00
Sombra: Hombres ₡ 2.50 — Mujeres y Niños ₡ 1.00
Sol: Entrada General ₡ 1.00 — Niños media entrada en sol.

NOTA: En caso de lluvia la INAUGURACION será el Domingo 22 de Mayo de 1966 a partir de las 9:00 de la mañana.

Campeonato de volibol y tenis de mesa organizado por Federación Metodista

Federación Jóvenes Metodistas
Camité Deportivo
LA REPUBLICA
Sr. Luis Cartín P.

Estimado señor:

Me permito saludarle muy respetuosamente, deseándole los mayores éxitos en su trabajo como comentarista deportivo.

La presente tiene como fin, comunicarle acerca de la inauguración del campeonato de Volley Ball y Tenis de Mesa, auspiciado por el Comité Deportivo de la Federación de Jóvenes Metodistas de Costa Rica.

El local que ha sido escogido oficialmente para la escenificación de dichos encuentros es el Gimnasio Nacional. La juramentación y apertura de dicho campeonato, será el sábado 28 del corriente mes a la una de la tarde. La entrada general: ₡ 0.50.

Deseamos se sirva dar publicidad a la presente, en un espacio de las páginas deportivas de LA REPUBLICA, sección q' está a su cargo. De antemano extendemos nuestra mayor gratitud por la colaboración que usted nos brinde.

Me es muy grato suscribirme respetuosamente,

Javier Rodriguez B.
Comité Deportivo

Antenoche se celebró la reunión de pilotos en las oficinas de la Asociación Costarricense de Automovilismo. En ella se les dieron las instrucciones oficiales para el Rally "Auto-Regulado", que se llevara a cabo el 29 del presente mes. En la foto aparecen los siguientes corredores: Miguel Ramírez, Jorge Arturo Valverde, Sr. Danyer, Edgar Chamberlain y en la mesa directiva David Golberg, Rodrigo Chaves y Jorge L. León. Existe un gran entusiasmo por esta prueba de automovilismo.

Próximo Domingo
Estadio Nacional
SAPRISSA – ALAJUELENSE

HOY VIERNES 3 P. M.

GRAN DESFILE DE CACHARPAS

Por la Avenida Central
Con motivo del

II FESTIVAL DEPORTIVO del ST. FRANCIS COLLEGE

Habrá un Trofeo para la mejor.
Lleve su cacharpa a Cuesta de Moras y participe en este grandioso Desfile.

Algunos de los Trofeos que se entregarán a los Colegios vencedores en el II Festival Deportivo del St. Francis College. — 20 . 21 y 22 de mayo.

Este documento es propiedad de la Biblioteca Nacional "Miguel Obregón Lizano" del Sistema Nacional de Bibliotecas del Ministerio de Cultura y Juventud, Costa Rica.

AVISOS CLASIFICADOS

TARIFA:

₡ 0.05 PALABRA POR PUBLICACION

₡ 1.00 PALABRA PUBLICACION MENSUAL.

No hay mínimo de palabras, ni de publicaciones.

VARIOS

10046 — AL COMPRAR SUS MOSAICOS consulte nuestros precios y la calidad que le ofrecemos. Recuerde que nuestros MOSAICOS son elaborados por expertos operarios, los mejores materiales y en gran variedad de estilos y colores. FABRICA DE EDGAR VILLALOBOS S., contigua Aserradero Wolf. Teléfonos: 4262.

10053 — ATENCION, SEÑORES ABOGADOS: Ya salió el folleto que a ustedes interesa, conteniendo los Reglamentos de Migración, Pasaportes y Extranjeros, Ley de Expulsión de Extranjeros, Tratados, Aranceles, Leyes Afines y sus Reformas. Precio del ejemplar: diez colones. Pida el suyo al teléfono: 3982.

00008 — CIA. FUMIGADORA "Cruz Verde" doméstica y comercial. Miembro de la "Rest Control" de EE. UU. Garantía seis meses. Teléfonos 21—66—66, 21—66—77, 21—77—77.

00029 — MIGUEL SOTO EN RIO SEGUNDO úrgele vender 70.000 matas almácigo café híbrido tico, de primera. Motivo entregar finca. Precio 65 céntimos la mata.

00023— PELADORA AUTOMA-TICA para papas, cebollas, zanahorias, chayotes, etc., vendo por tener una más grande. Pela 10 libras por minuto. Especial para instituciones, hoteles etc., "PRODUCTOS NEGRINI". Teléfono 5288.

00015—¿SANGRE DE BRUJA? MASIS EN ESCAZU.

00089 — RADIOTECNICOS vendo taller de radio, vale .. ₡ 12.000.00, lo doy en ₡ 6.000.00 Iglesia San Cayetano, 100 varas oeste, 50 sur.

00063 — REFRIGERADORA compro. Teléfono 5043.

00030 — TIENDA APEL — (Asociación Pro-Enfermo Lisiado) — vende nuevas y de segunda mano, ropa, adornos, carteras; zapatos; joyería de fantasía; etc. Obsequíenos lo que no necesite, nosotros lo vendemos, y la ganancia será para el Hogar de Rehabilitación. Tienda APEL está situada al pie de Cuesta de Moras, 100 varas sur de la Farmacia París.

00071—POTRERO ALQUILASE. 70 manzanas. Además sitio. Altura 1700 metros. 22 kilómetros Norte capital. Apartado 2492. Teléfono 5043.

00057—FUMIGADORA "HABANA FLOWER". EXTERMINIO ABSOLUTO DE INSECTOS Y RATAS. SEIS MESES DE GARANTIA. 24 HORAS A SU SERVICIO. TELEFONOS 6558 Y 7458.

10136 — SU LAVADORA TOTALMENTE REPARADA en 24 horas. Taller "Chacón y Garita" situado en el Paseo los Estudiantes, frente al O. K. Teléfono: 22—55—74.

10137 — SE COMPRAN LAVADORAS Easy y Kemmore en mal estado. Teléfono: 25-55-74, Taller Electromecánico Chacón y Garita.

00090 — URANIO: PARA BUSCARLO, véndese Contador Geiger portátil, ₡ 1.200. Teléfono J-8866.

00067 — MOTIVO VIAJE SE VENDEN: una máquina coser SINGER CEREBRO AUTOMATICO, casi nueva; un vestido de calle largo, talla 12; un lote vestidos de hombre y sacos en perfecto estado, talla 40; un receptor de comunicaciones COLLINS, llamar: 21-62-28.

10128 — FARMACIA CALZADA — Barrio México — Su nuevo número telefónico: 21-61-05, a sus órdenes.

000109 — VIAJA A NEW ORLEANS? — Cordova Guest House en 2323 St. Charles Avenue mejores precios, cerca de clínicas y centro comercial, hablamos español, aire acondicionado. María Luisa Córdova. Teléfono: TW-1-6905.

000108 — MOLINOS DEL MAURO OFRECE: Pinol, Pinolillo, Orchata, todo fresco y de muy buena calidad. Teléfono: 21-41-08.

00107 — "MOLINOS DEL MAURO" VENDE, cocina para leña, canasta para carro, ruedas para carretón grandes. Bomba para agua de ¼ H. P. — Teléfono: 21-41-08.

0000 — TANQUES SEPTICOS limpieza con equipo moderno. Además lo fumigamos gratis. Compañía Fumigadora "Cruz Verde", teléfono 21—66—66, 21—66—77, 21—77—77

10040—FABRICA DE CATRES Tubos ranurados o abiertos (Especiales para tableros), ofrecémosles en tres octavos, medio, cinco octavos y tres cuartos de diámetro. CICLO CLUB S. R., LTDA.. Teléfono 2888. Avenida Central. 50 Oeste de Musmanni.

FUMIGUE SU CASA O NEGOCIO trabajo garantizado por seis meses, limpieza de ceniza y todo trabajo casero. FUMIGADORA FUMINAC, Teléfono 5238.

DURANTE MAS DE 40 AÑOS hemos facilitado a miles de hogares la adquisición de artículos útiles y de insuperable calidad. Usted puede también aprovechar nuestros exclusivos y ventajosos planes de VENTAS AL CREDITO. .. ..

COCINAS FARADAY,

la mejor cocina nacional. En estilos americanos y alemanes. — MUEBLES FINOS de madera y metal, para sala, dormitorio, comedor y cocina.—COLCHONES DE RESORTES . . .

"DELTA LOC"

importados — MAQUINAS DE COSER, de magníficas marcas. — VEHICULOS PARA NIÑOS (velocípedos, automóviles, bombas de incendio, bicicletas, etc., etc).—BICICLETAS EN TODO TAMAÑO, para hombre o mujer. — CATRES Y CAMAS DE METAL, en lujosos estilos. — MUEBLES PARA NIÑOS, roperitos, cómodas, cunas de barandas, cunas de cedazo, encierritos, sillas altas, excusaditos. — GABINETES; FREGADEROS Y FIAMBRERAS DE METAL, COCHECITOS, CATRES Y CUNAS PARA BEBES. LAVADORAS ELECTRICAS, de excelentes marcas OLLAS MAGICAS .. ..

"MIRROMATIC"

LICUADORAS, CALCOMANIAS MEYERCORD, PAPEL TAPIZ, PINTURAS. Recuerde que en el "CICLO CLUB" cada abono que usted hace a su contrato, siempre que la obligación no esté vencida por demora o por plazo, le da oportunidad de "CANCELACION ANTICIPADA CON SOLO EL NUMERO de la Lotería. Aproveche usted también esta maravillosa oferta. Consúltenos sin ningún compromiso. Los Abonos pueden hacerse depositando a nuestras cuentas con los Bancos Anglo, Costa Rica o Nacional en cualquiera de sus oficinas o sucursales.

"CICLO CLUB S. R. LTDA." Ventas en abonos desde 1921. Teléfono: 2888. Avenida Central, 50 varas Este hospital. Apartado: 2023.

00086 — DE OPORTUNIDAD se vende audífono Zenith para corto oído. Escasos tres meses uso. Informes teléfono 21-27-84.

C0047 — MUDANZAS Y ACARREOS HERRERA. Teléfonos: Manual 7125. Automático.. .. 21-29-07.

SERVICIOS SEPTICOS SANITARIOS (3 SSS). Rapidez y eficiencia en la limpieza de tanques sépticos. Desobstrucción de cloacas. Limpiezas de tanques de agua potable. Fumigación garantizada por 8 meses. Oficinas: 350 varas al Oeste de "La Castellana", frente al Boliche, Avenida San Martín.

00051— NOVIAS, LES ALQUILAMOS el vestido, solamente, o todo lo necesario, para lucir elegante. Teléfono J-4650, De la Mercedes Benz 100 al Norte y 100 oeste, casa 68.

MATERNALES: FAJAS, BRASSIERES y medias elásticas finas para conservación belleza de sus piernas. Para su bebé ropita "Curity" de fama internacional. Especialidad de TIENDA "LA NORMA", Avenida Central.

00084 — CONTADOR GEIGER nuevo, alta calidad, para buscar uranio, etc., véndese ..... ₡ 1.200. Teléfono J-6866.

Nº 00004 — BODAS: ECONOMICE, alquilámosle, parte o ajuar completo. Teléfono: . . J-4650, detrás Mas X Menos, Paseo Colón, casa Nº 68.

100448 — EL MEJOR ARREGLO DE SU SOMBRERO "Sombrerería Bengoechea", 125 varas al sur "Prensa Libre", frente Center City.

SU LAVADORA TOTALMENTE REPARADA en 24 horas. Taller "Chacón y Garita", situado en el Paseo Los Estudiantes, frente al O. K. Tel. 22-55-74.

10041—NO DEJE ESTE AÑO sin aprender Jiu Jitzu, o Judo, "El Deporte Moderno" — Lecciones especiales paar mujeres, niños y hombres. En cada clase 30 minutos de gimnasia especial. Es imprescindible recomendación de alumno de la Academia para ingresar. Profesor Orlando Madrigal — Cinturón Negro de Kodokán del Japón. Tercer Grado, "San Dan" — 15 años experiencia. Avenida 10, Cuesta del Cementerio. KARATE — AYKIDO — JIU JITZU — JUDO.

BOTIJAS, BUSCAMOS BOTIJAS!! Dámosle muebles útiles para usted, recibiéndole desusados, "cachibaches", discos, libros, papel periódico, lámparas, botellas, estampillas, monedas y. . . hasta botijas!! Haga este ventajoso cambio con su "Cenicienta" amiga, servicial, discreta, 75 Este "Prensa Libre", teléfono 7065 apartado 2098.

00033— ASIENTO NUEVO, niño, para carro, ₡ 70.00. Silla alta madera, niño ₡ 25.00. Se venden. Teléfono: 6771.

SE DECOMPUSO SU RELOJ? ¿Está sucio? ¿Anda mal? Llévelo donde MANUEL ROJAS VARGAS, quien se lo dejará como nuevo, costado Oeste Banco Nacional.

JOYERIA Y RELOJERIA "MAROVA" — Su Joyería de confianza. Reparación de joyas y relojes. Contiguo Tienda Aymerich, Calle Central.

0131 — MEJORES TRABAJOS DE IMPRENTA EN TALLERES ATLAS. TELEFONO: 21-62-17, APARTADO 3706.

TRABAJOS DE IMPRENTA. Rápidos y nítidos. Imprenta Fénix _ 100 norte Hotel Europa.

REPUESTOS PARA TODA CLASE DE CARROS ofrece "Otárola y Cía", visítenos y se convencerá. 150 vrs Norte de Almacén "La Granja". Teléfono 6654.

UD. NO TIENE QUE HERVIR HOJAS.
FARMACIA PARIS. TEL. 4121
FARMACIA LOPEZ. TEL. 5674
BOTICA UNION. TEL. 4736
Ofrecen al público TINTURA dela conocida planta medicinal: "FRAILECILLO" para tomar por gotas. PRECIO: ₡ 5.00 frasco.

10034—GASOLINA DE AVIACION PARA AUTOS Y MOTOS. — Se vende gasolina y lubricante de aviación para motores que requieran alto octanaje de ese producto. Dirección: Servicento Internacional de Mantenimiento Aeronáutico ESSO, costado oeste del Plantel de Texaco, atendido por Manuel Rojo del Río. Teléfono 139, Aeropuerto Internacional de El Coco.

10056 — SE VENDE POOL EN LA PAULINA, entenderse en el Club Deportivo Betania.

00070 MADERAS EN PIE VENDO en finca Altura 1700 metros. 400 manzanas montaña 22 kilómetros capital. Teléfono 5043.

Nº 00075—NECESITA ALQUILAR UN JEEP, llame Romero, Teléfono 21-35.36.

ALQUILERES

CUARTO ALQUILO PERSONA SOLA o estudiante. Barrio La Cruz. Teléfono: 3799.

"PROVENSA". — AGENCIA ALQUILERES, 25 varas sur del Anexo del Hotel Costa Rica. Residencias de lujo, casas, apartamientos y quintas con o sin muebles. Locales comerciales y de oficina en distintos sectores de la ciudad. Teléfono: 7465.

10132 — HOUSE RENTAL AGENCY, ALSOICO MOST EXPERIENCED IN TOWN. DONT WASTE YOUR USEFUL TIME. GIVE US A RING AND WE SHALL SOLVE YOUR PROBLEM INMEDIATELY AND FREE OF CHARGE. ALSOICO. TEL. 21-51-51.

00012 — LOTE: LUZ Y AGUA 9 por 26, 200 varas norte y 200 oeste Iglesia Alajuelita. .. ... ₡ 5.000.00. Prima: ₡ 2.500.00. Teléfono: 7302.

00000 — SE NECESITA CASA en el perímetro de la ciudad, con tres cuartos, sala, comedor; cocina, llamar horas oficina 1011, L. Márquez.

ALQUILERES ROVIRA: Cristalería, Loza, Sillas y Mesas Plegables; todo para cualquier Fiesta, Seminario o Reunión. Teléfono 5469, Estación Pacífico, 75 Este.

Nº 00076 — JEEPS DE ALQUILER. 25 vrs. sur "México Bar", Romero, teléfono: 21.35-36.

10050 — RODRIGO ACUÑA — Teléfono 3831. Alquilo variedad de casas, apartamentos, quintas con o sin muebles: Yoses, Peralta, Escalante, San Pedro, La Guaria, Moravia, Sabana; Escazú, Santa Ana, Alajuela, etc. Lindísimas mansiones señoriales, ideales embajadas oficinas, locales comerciales, bodegas.

10123 — "ALSOICO": —TENEMOS CASAS, APARTAMIENTOS, CON O SIN MUEBLES. OFICINAS; BODEGAS Y LOCALES COMERCIALES EN DIFERENTES SECTORES DE LA CIUDAD. LLAMENOS INMEDIATAMENTE Y CON GUSTO LOS ATENDEREMOS: "ALSOICO" — TELEFONOS 21-51 51.

00032 — ALQUILASE CUARTO CENTRICO con alimentacion para dos señoritas correctas y de buena conducta en casa familia honorable. 75 varas sur puerta entrada Colegio de Señoritas, casa Nº 644. Escuela de Inglés "Roosévelt".

VENDESE CASA GRANDE, NUMERO 184 JARDINES CASCAJAL. EXCELENTE AGUA, CAMIONES. ₡ 65.000. ASUMIR HIPOTECA FINSA .. .. ₡ 8.000.00. ACEPTASE LOTE PARTE PRIMA. INFORMES MISMA CASA.

00055 SE ALQUILA CASA habitación en Distrito Catedral, como la desea Ud. del 1o. de mayo en adelante. ₡ 750., 3 cuartos, sala, comedor, cocina, hall, cuarto servicio; 2 baños e inodoros y solar con siembras y teléfono automático se instalará oportunamente, derecho pagado a la Compañía. Informes Teléfono 3901. José Asís Beirute.

SE ALQUILA CASA AMUEBLADA. Vista Alegre, Escazú. Teléfono: Escazú: 28-09-73.

00083 — CUARTO Y ALIMENTACION ALQUILASE A SEÑORITA. SEÑORA CECILIA DE MONGE. GUADALUPE, 25 ESTE BANCO COSTA RICA, FRENTE IGLESIA.

PROPIEDADES

10033 — MONTES DE OCA CEDROS — EN ₡ 30.000.00, vendemos lote de 1.500 vs2. con 12.54 mts. de frente.

Oficina Ricardo Rojas Díaz
Tel. 5929

10033 — GUADALUPE. — RENTA. — Dos casas de madera y una de mixto en construcción, sin concluir la damos en .. .. ₡ 65.000.00. — Renta ₡ 450.00 y tiene al Banco ₡ 15.000.00.

Oficina Ricardo Rojas Díaz
Tel. 5929

10033 — LOTES PINTO. — de Oportunidad, vendemos linda casita, casi nueva con buen terreno. ₡ 35.000.00.

Oficina Ricardo Rojas Díaz
Tel. 5929

10033 — BARRIO MEXICO — Desocupada. — Vendemos linda casa de madera. — ¡Estrene! ₡ 100.000.00.

Oficina Ricardo Rojas Díaz
Tel. 5929

10033 — FCO. PERALTA. — Unico lote de 700 vrs. con 17 frente. Cerca de Casa Italia.— ₡ 90.000.00.

Oficina Ricardo Rojas Díaz
Tel. 5929

10033 — QUINTA EN RIO SEGUNDO. — Frente a carretera, con linda casa, precioso jardín. ₡ 350.000.00.

Oficina Ricardo Rojas Díaz
Tel. 5929

10033 — BARRIO MEXICO — Pequeño lote de 150 vrs2. Vendemos. .. ₡ 30.000.00.

Oficina Ricardo Rojas Díaz
Tel. 5929

00027 —MAGNIFICA BODEGA NUEVA se alquila, totalmente forrada en cemento y hierro, 50 varas sur Escuela Argentina, Barrio México. Informes contiguo.

00014 — PRECIOSO LOTE SE VENDE en residencial "La Margarita" — Guadalupe. 150 varas al sur Bomba Shell. Mide 12 por 30. Está construido de costado y al fondo. Tiene pequeña hipoteca bancaria. Entenderse con Edgar Méndez Araya, del Liceo San José, 100 al este y 50 sur.

00056—LOTE: LUZ Y AGUA. 9 x 26. 200 varas norte y 200 oeste Iglesia Alajuelita. .. .. ₡ 5.000.00 Prima ₡ 2.500.000. Teléfono: 7302.

LA MEDIDA DE SU FINCA a hechura de sus planos de construcción. Consulte a "Lifo", teléfono 7294.

CAMBIO CASA EN SAN JOSE Valor ₡ 60.000.00 por finca pequeña de igual o menor valor, en un pueblo cercano a San José. Gutiérrez, Apartado Nº 3848,, San José.

10031 — LOTE INDUSTRIAL vendo o cambio, situado en Guadalupe, frente calle principal, mide 6.061 varas cuadradas. Para mayores informes teléfono 187 o apartado 279. ALAJUELA.

000114 — COMPRO LOTE O CASA en mal estado. Un kilómetro de Catedral. Teléfono: 21-64-80.

00038 — "LA VIRGEN DE SARAPIQUI", Colonia Carvajal, vendo finca de 28 manzanas, 11 repastos, resto buenas maderas. Abundante agua. Facilidades de explotación. Informes Barrio La Pitahaya, San José, frente Panadería "San Luis", Carlos Mesén Ureña.

00039 — PARA INDUSTRIA, COLEGIO, COUNTRY CLUB, etc., finquita plana, entrada de Alajuela, frente carretera y calle, con río al fondo, se vende o se da como aporte a buena industria. Teléfono 373. Apartado 46, Alajuela.

Este documento es propiedad de la Biblioteca Nacional "Miguel Obregón Lizano" del Sistema Nacional de Bibliotecas del Ministerio de Cultura y Juventud, Costa Rica.

AVISOS CLASIFICADOS

10130 — ¿LE URGE VENDER? ¿Su propiedad...? Nosotros se la vendemos rápidamente. Compramos al contado, casitas y hacemos: "CAMBIOS". Oficinas

" M I A M I"

Teléfono J-3325

Frente Diario "La Nación"

10130 — "SAN SEBASTIAN": Vendo: Linda casa con "Cochera". 4 dormitorios con "Closets". Cómoda. ₡ 30.000. Prima ₡ 8.000.

" M I A M I"

Teléfono J-3325

Frente Diario "La Nación"

10130 — CASA EN "TIBAS": Vendo: Cerca de la Iglesia. 6 aposentos sobre carretera principal. ₡ 35.000. Prima ₡ 15.000.

" M I A M I"

Teléfono J-3325

Frente Diario "La Nación"

10130 — CASA "PITAHAYA" Vendo: De cemento 5 aposentos. ₡ 40.000. Prima ₡ 17.000. Tiene Bancaria.

" M I A M I"

Teléfono J-3325

Frente Diario "La Nación"

10130 — DESAMPARADOS EN el mismo centro. Vendo: Linda casa 7 aposentos, ₡ 40.000. Prima ₡ 20.000.

" M I A M I"

Teléfono J-3325

Frente Diario "La Nación"

10130 — CASA EN LOURDES: cerca de la Iglesia: Vendo: 5 aposentos: ₡ 18.000. Prima .... ₡ 6.000.

" M I A M I"

Teléfono J-3325

Frente Diario "La Nación"

10130 — "LOURDES" CERCA: del Teatro "Napoli" vendo: Linda casa independiente, 6 aposentos, patio. ₡ 25.000. Prima.... ₡ 7.000.

" M I A M I"

Teléfono J-3325

Frente Diario "La Nación"

10130 — CASA CON LOTE DE: 2.200 varas. Sobre carretera principal asfaltada. Especial para "Granja". Ganga: ₡ 45.000. Prima ₡ 20.000. Recibo casita parte pago.

" M I A M I"

Teléfono J-3325

Frente Diario "La Nación"

10130 — GUADALUPE VENDO: Linda casa nueva, con "Cochera". 6 aposentos. ₡ 45.000. Prima ₡ 20.000.

" M I A M I"

Teléfono J-3325

Frente Diario "La Nación"

10130 — CASA ESQUINERA: Vendo: en "Copey". Cerca de "LA NENA". 5 aposentos. Ganga: ₡ 27.000. Prima ₡ 7.000.

" M I A M I"

Teléfono J-3325

Frente Diario "La Nación"

10130 — CASA Bº HISPANO: Cerca del "Teatro" vendo: sobre la carretera principal. .... 5 aposentos. ₡ 50.000. Prima .. ₡ 20.000.

" M I A M I"

Teléfono J-3325

Frente Diario "La Nación"

10130 — CAMBIO O VENDO linda "Finca" de 3 MANZANAS, cerca del centro de "Cervantes", sobre carretera principal a "Turrialba". Frutales, café. Tiene casa para vivir. Luz. Teléfono. Camiones a la puerta. Ganga: ₡ 55.000. Prima ₡ 20.000. Recibo casita cerca San José.

"MIAMI"

Teléfono J-3325
Frente Diario "La Nación"

VENDO FINCA de 2 hectáreas en Ochomogo, Excelente para frutales de altura o legumbres, papas, frescas, etc. Facilidades de pago. Gabriel Solera, Teléfono: J—3560. - Escuela de Relaciones Públicas, 50 norte del Correo, No. 333.

00036 — PARAISO: VENDESE fincas 3 - 4 manzanas, café, potrero, abundante agua. Grandes facilidades de pago. Cuesta de Moras, casa Nº 1357. Teléfono: 2246.

00041 — VENDO DOS MAGNIFICAS residencias en Sabana Norte. ₡ 225.000.00 cada una. Ambas con facilidades e hipotecas bancarias. Fernández, teléfono: J-7084.

10051 — RODRIGO ACUÑA — TELEFONO: 3831. Vendo lindísimas casas, lotes, quintas, fincas: Yoses, Peralta, Esquivel Bonilla; Guadalupe, Moravia, San Pedro, La Granja, Sabana, Escazú, Tibás, Alajuela, Puntarenas, etc. Urgeme comprar al contado para millonarios norteamericanos amigos una lujosa quinta cinco manzanas aproximadamente en San Antonio de Belén; El Coco; Río Segundo; etc. Encargado exclusivo: Rodrigo Acuña. Tel. 3831. Urgeme comprar casa en Escazú, preferible Clínica Muñecos. Rodrigo Acuña, Teléfono 3831.

VIVA LLORENTE — PASAJE FINSA. Agua. Electricidad. Plazos Escalonados. Macabeo.

00058 — VENDESE FINCA GANADERA OROTINA. Aguas permanentes casas. Carretera. Frutales, amplias facilidades pago. Apartado 2492. Teléfono 5043.

DE OCASION: SE VENDE EDIFICIO DE APARTAMIENTOS NUEVO. RENTA ESTABLE. TODOS ALQUILADOS. INFORMES AL TELEFONO 7294. TODOS LOS DIAS.

00015— VENDO O CAMBIO por propiedad EN ESCAZU: casa en Villa Colón, en lote de 32 de frente por 50 fondo, con frutales. Informes los días DOMINGOS en Villa Colón de la Bomba de Gasolina 100 Este y 25 Norte.

00002 — MIGUEL SOTO — Río Segundo, tiene gangas: casa Río Segundo propio centro. Otra San Martín de Alajuela. Otra Montecillos Plaza Ganado, Alajuela. Estas casas urge venderlas, demasiado baratas.

00034—COMPRO CASA INMEDIACIONES SAN JOSE. Pago ₡ 5.000.00 contado, resto 500 mes. Escriba María Luisa de Canto, frente Bomba Shell, Ciudad Quesada.

00059 VENDO LOCALES COMERCIALES (Edificio Nuevo-Mixto). Renta ₡ 1.350 mensuales. Hipoteca Bancaria .. .. . ₡ 78.000, largo plazo 7%. Precio ₡ 145.000. Apartado 2492. Teléfono 5043.

FINCA LECHERIA ALQUILARIA 15 a 30 manzanas. Buen camino, repastos, agua. Si el precio es bueno la compro. Aparatdo 4107.

00002 — MIGUEL SOTO — Ro Segundo, tiene cantidad de propiedades, aptas para industrias, fincas de ganado, de agricultura y café.

00002 — MIGUEL SOTO — Río Segundo, úrgele vender dos fincas, costado sur Aeropuerto El Coco. Primera dos manzanas con ojo de agua. Segunda ¾ manzana.

00002 — MIGUEL SOTO — Río Segundo; tiene cantidad de fincas, casas y lotes, garantizo que la cantidad de propiedades que tengo no las tiene nadie. Valoro precios bajos para vender. No transacciones hipotecas particulares.

00082 — CASA EN SAN CAYETANO cerca de la Iglesia. Precio ₡ 30.000. Palavicini. Altos Soda El Banco.

10032 — EN ALAJUELA, COSTADO OESTE DEL AEROPUERTO DE EL COCO, vendo o cambio dos manzanas de terreno ya cultivado con casa nueva. Para mayores informes teléfono: 187.—Apartado 279. ALAJUELA.

GANGA: VENDO PROPIEDAD comercial para bodega o taller en el Barrio Los Angeles. La venta incluye gran cantidad de implementos de refrigeración utilizables que se encuentran en el galerón ubicado en ella. La propiedad y los implementos dichos están estimados en ₡ 140.000.00 y todo se da en ₡ 85.000.00. Tiene dos hipotecas que están incluidas en el precio: una al Banco por ₡ 12.000.00 que se paga en abonos mensuales de .. .. ₡ 182.00 y otra a un particular por ₡ 10.000.00 que debe ser pagada en agosto de este año. ES UN JAMON. Informes con el Lic. Carlos Luis Solórzano en horas de oficina. Tel. J-3884.

00073 VENDO CASAS GEMELAS ₡ 2.000 prima. ₡ 100 por mes. Informes frente Villa Dixie, Patarrá.

00037— CASA MODERNA EN ALAJUELA se vende, tiene porch, hall, comedor, 4 dormitorios, y otros servicios. Véndese también Pulpería "La Selecta". 2ª avenida "B", Villa Hermosa

PUNTARENAS BARRIO EL CARMEN vendo dos bonitos lotes. Apartado 3712. Teléfono 3712.

CURRIDABAT, DETRAS REPUBLIC TOBACCO, lote 600 varos vendo. Teléfono 3712.

PARAISO: Una ganga... casi regalada vendo dos preciosas fincas, tres—cuatro manzanas, café, potrero, hipoteca bancaria. Cuesta Moras. Casa Nº 1357, teléfonos 2246 o 21—84—41.

00009— SE VENDE PROPIEDAD 18 por 28. ₡ 13.000.00. 200 varas norte — 200 Oeste de Iglesia Alajuelita.

GRAN OPORTUNIDAD, hágase de su casa asumiendo hipoteca bancaria. Abonos comodísimos, ubicada centro de Paso Ancho. Tiene cochera. Recibo de vuelto auto pequeño y parte efectivo. Teléfono 7302.

10036 — HEREDIA: VENDO LOTES. Vasconia propiedad dos casas. Doy crédito. Lic. González, 50 norte Correos, teléfono: J-5333.

00078— SE NECESITA CASA en alquiler con terreno. Casa de tres dormitorios y demás comodidades, preferible amueblada.

Terreno de 1 a 3 manzanas. Distancia hasta 30 kilómetros de San José con buena vía de comunicación. SONEG S. A. Calle 1ª, Avenidas 4-6. Nº 441, segundo piso. Teléfono 1556.

00080 — TENGO ½ MANZANA para industria en Calle Blancos. Corriente y buena agua. ₡ 20 vara. Frente Camión. Doy facilidades. Palavicini.

00081—CASAS GEMELAS EN San Francisco, cerca Teatro Hispano. Las vendo baratas por motivo de viaje. ₡ 17.000. Altos Soda El Banco. Palavicini.

00069 SE VENDE PROPIEDAD EN EL CORAZON DE SAN JOSE: de la Catedral 100 vs. al Sur y 25 al Este. Informes: Lic. Guido Herrera. Teléfonos: 28-05-27. J—4586.

AUTOMOVILES

AUTO ENSAMBLADORA S. A
TELEFONOS: 3277 — 3527
TIENE PARA LA VENTA LOS SIGUIENTES CARROS USADOS:

STATION TAUNUS 17M	1961
JEEP WILLYS, un solo dueño	1957
CHEVROLET, pick-up ¾ ton.	1961
DKW COUPE, ganga ₡ 6.750	1961
SIMCA STATION, motor nuevo	1958
MERCEDES 219, Sedán	1959
FORD Sedán, cambios corrientes	1956

USE REPUESTOS GENUINOS "RENAULT"
TELEFONOS: 3377 — 3527

00103 — GANGA: SIMCA 1958, buenas condiciones, 4 cilindros, 4 puertas, especial para taxi. ₡ 4.000.00 contado. Teléfono: 21-28-69.

10151
"CENTRO DE COMERCIO"
—totalmente revisados:

VOLKSWAGEN	1963
CHEVROLET Bel Air	1962
SIMCA, 4 puertas	1962
OPEL, Station	1960
STANDARD, 4 puertas	1959
BUICK, especial	1958
OLDSMOBILE, 4 puertas	1953
FORD, 4 puertas	1956
BUICK 4 puertas	1956
FORD, Station, 4 puertas	1955

VEHICULOS DE TRABAJO

CHEVROLET Panel	1965
VOLKSWAGEN ¾	1962
PANEL OPEL	1960
PANEL THAMES	1959
CHEVROLET 1½	1958
CHEVROLET 1½	1957

CON O SIN IMPUESTOS

VOLKSWAGEN	1963
OPEL	1962
CHEVROLET Bel-Air	1962

SE COMPRAN AUTOMOVILES

ENTENDERSE Sr, CASTRO,

"CENTRO DE COMERCIO"

200 varas sur Catedral

Teléfono: J-4551

MICROBUS FK 1964, 13 PERSONAS, un solo dueño, poco recorrido. Buen radio; asientos sin uso, se cambia, o se da como prima para compra de negocio comercial. José Asis, Cantina Paco Lépiz, Avenida 10.

00053 — SE VENDE AUTO OPEL RECORD 1961. Llantas blancas, 2 puertas, radio. Informes Teléfono J-4477.

10151
—Auto Agencia—

CENTRO DE COMERCIO

OFRECE

VOLKSWAGEN	1963
OPEL	1962
CHEVROLET Bel-Air	1962

Con o sin impuestos.

200 varas Sur de Catedral
Teléfono: J 4551

00043 — CHEVROLET 48. — ₡ 1.500.00 contado. Rebajo placa. Acepto pasajes 2 personas Panamá aéreo y ₡ 500.00 efectivo. Ramos, Zapote, 150 oeste "La Pacífica".

00116 — COMPRO JEEP WILLYS o Land Rover, si la oferta es buena, pago contado, 25 varas Noreste de Radio Universitaria, casa amarilla, planta alta.

SERVICIO AUTO TAPICERIA, Avenida 10, seriedad en sus trabajos. Avenida 10, frente al Boliche, teléfono: 5053. Memo Naranjo, propietario.

00064 — CAMBIO VOLKSWAGEN 1961 por carro mediano, doy vuelto. Teléfono 5043.

Nº 00085 — POR VIAJE VENDO PLYMONTH - VALIANT, MODELO 1963 V200, 4 PUERTAS, EN PERFECTAS CONDICIONES. PRECIO ₡ 17.500, INCLUIDO IMPUESTO. TELEFONO 6586.

10047 — ¡GANGA UNICA! — EL MICROBUS AUSTIN 66 con más extras de Costa Rica.. ₡ 26.000.00, facilidades de pago. TELEFONO: 3661.

GANGAS... GANGAS... GANGAS... Fiat 57 cuatro puertas ₡ 2.800 contado. Station Plymouth 54. 6 cilindros, marchas corrientes ₡ 2.750.00 contado "Auto Landia". Costa Norte de la Iglesia Los Angeles.

PICK-UP VOLKSWAGEN 1962 Vendo o cambio por automóvil. Teléfono: J-4551.

VENDO CONTADOR DE TAXI (maría) en ₡ 700.00. Teléfono 309, Alajuela.

00117 — SE VENDE AUTOMOVIL Impala 1963. Entenderse con Miguel Angel Romero, Taller Romero, contiguo al México Bar. Teléfono: 21—35—36.

TALER AVENIDA 10 - Especialidad en enderezado y pintura. Precios especiales. Teléfono: 5053, Marcial Fallas, propietario.

10127
VEHICULOS
PICK UPS

Willys con doble tracción.
1 ton. modelo 1955
Chevrolet con doble tracción
1 y ½ ton modelo 1958
Chevrolet con doble tracción.
1 y ½ ton. modelo 1962
Chevrolet con doble tracción
1 y ½ ton. modelo 1963
International doble tracción,
1 y ½ ton. modelo 1963
Nissan, como nuevo.
2 toneladas modelo 1965

JEEPS

Austin Diesel, un solo dueño.
¾ ton. modelo 1964

PANELS

Fargo, en buen estado.
1 ton. modelo 1958

STATIONS

Standard, un solo dueño.
½ ton. modelo 1956

CAMIONES

Bedford, motor diesel
3 y ½ tons. modelo 1959

No compre su vehículo de segunda mano sin antes consultar nuestros precios.

MACAYA MAQUINARIA

Teléfonos 5830 y 5831

175 varas al norte de la Iglesia del Carmen

00068 — STATION OPEL 1960 ENTERITA UNA UVA, COLOR CORAL, CON BLANCO, CANASTA NIQUELADA, LLANTAS Y PINTURA NUEVAS. GAMBOA TEL. 6483.

00049 — VENDO MOTO SUZUKI modelo 64, informes: Tano Granados, Guadalupe, 100 sur de Casa Cural.

AUTOMOVIL "PEUGEOT" Modelo 404, se vende, muy poco uso, un solo dueño, como nuevo. Informes durante horas de oficina, teléfono: 3173.

00016— CAMBIO OPEL STATION modelo 60, en perfecto estado, por Land Rover capota metálica, preferible modelo 62 ó 64. Doy ₡ 4.000.00 vueltos. Llamar teléfono: 2182, Rafael Angel Fallas, "Farmacia Universal".

OPORTUNIDAD: RAMBLER STATION CLASIC 1962. 4 puertas, 3 asientos, como nueva. 30 kilómetros por galón. Verla "Parqueo Metropolitano" detrás Iglesia Catedral, teléfono 6886.

OTAROLA Y CIA, LE OFRECE toda clase de repuestos para su carro, visítenos y se convencerá, 150 varas al Norte Almacén "La Granja". Teléfono: 6654.

10135 — COMPRO CARRO PONTIAC, BUICK, OLDSMOBILE, modelos del 54 al 57. Pago al contado. Informes en IDEA, Ltda. Calle Fallas, Desamparados.

10045 — AVISAMOS A TODOS los propietarios de MOTORES DIESEL equipados con sistema de inyección "AMERICAN BOSCH" que hemos sido nombrados sus respresentantes y nos ponemos a sus órdenes en nuestro laboratorio: "UBACH, LTD'.. — 225 varas sur Banco de Costa Rica. Teléfono: 4846.

POR MOTIVO DE VIAJE SE VENDE CHEVROLET 52, MARCHAS CORRIENTES, 4 PUERTAS EN EXCELENTES CONDICION MECANICA., AL CONTADO EN ₡ 3.000. TELEFONO 6952 EXT. 55.

COMPRO AUTOMOVIL FIAT 62—1200 o Volkswagen 61, en buenas condiciones. (particular). Se dan ₡ 3.000.00 de prima y el resto a ₡ 300.00 por mes. Ofertas al señor José Cubillo, apartado 3459, San José.

00046 — CADILLAC CONVERTIBLE lujosísimo vendo, por ₡ 18.000.00. Informes J-6807.

MOTONETA DE REPARTO VESPA, con algunos pequeños daños, se vende casi regalada. Informes Juan. Teléfono: 7294.

MOTO TRIUMPH. Ganga de gangas ₡ 875.00 contado Auto Landia, Costado **Norte Iglesia** Los Angeles.

Este documento es propiedad de la Biblioteca Nacional "Miguel Obregón Lizano" del Sistema Nacional de Bibliotecas del Ministerio de Cultura y Juventud, Costa Rica.

AVISOS CLASIFICADOS

VENDO VOLKSWAGEN 57 EN PERFECTO ESTADO. TELEFONO: 3579.

10024 — VENDA SU CARRO en el mejor punto "CENTRO DE COMERCIO", 200 sur de Catedral. Teléfono: J-4551.

VENDO O CAMBIO PICK-UP 61, 1½ tonelada y Station 57 Dodge, por Station 1961 arriba. Verlo costado sur Escuela Ricardo Jiménez.

BOMBA INTERAMERICANA ESSO, 400 varas norte de antigua Botica Solera, carretera a Heredia. El mejor servicio para todo tipo de vehículos, lavado, engrase y revisión.

TALLER ROSALES DE CARLOS LUIS VALVERDE FALLAS, cuenta con "stock" completo de radiadores de todo tipo y PARA TODA CLASE DE VEHICULO. 50 varas sur entrada Ciudadela Calderón Muñoz.

Nº 00074 — JEEPS DE ALQUILER. 25 varas Sur "México Bar". Romero, Tel. 21.35-36.

10054 — VENDO CARRO "SPORT" M G. verlo en el Parqueo Metropolitan.

STATION TAUNUS 59, radio llantas nuevas, completamente revisada. Precio especial. "Auto Landia", costado norte de la Iglesia Los Angeles.

00072 — VENDO CAMION FORD DIESEL barato. Informes frente Villa Dixie, Patarrá.

10048 — EL MEJOR ARREGLO REPARACION, ADAPTACION y rectificación de toda clase de radiadores. Trabajo garantizado. 50 varas sur entrada Ciudadela Calderón Muñoz.

VENDESE BARATO PICK-UP "Morris" ¾ tonelada, con motor nuevo 1966; o cámbiase por casita o lote. Teléfono: 1899 en horas hábiles.

COMPACTO PONTIAC 61, Sedán Full Extras. "Auto Landia", costado Norte de la Iglesia de Los Angeles.

DE OPORTUNIDAD: Vendo carro Falcón 61. Cónsul 53. Fiat 1.500 modelo 63. Facilidades de pago. 25 varas Este Escuela República Argentina. Preguntar por Jiménez.

VENDO DOS CAMIONES DE carga, un Thames y un Mack Entenderse con Fernando García en "Productos de Arcilla" Ltda. en Calle Fallas de Desamparados.

MOTO N.S.U. 1963, 175 cc. precio de oportunidad. "Autolandia" costado Norte de la Iglesia de Los Angeles.

DE OPORTUNIDAD SE VENDE panel Volkswagen 1964 en perfectas condiciones. Acepto jeep en cambio. Para más informes teléfono: 5417.

EMPLEOS

10133 — SASTRES PRACTICOS MAQUINAS MOTOR, CONOCIMIENTOS GENERALES EN SACOS, NECESITAMOS EMPLEAR, LLAMAR TELEFONO: 21-10-50.

EMPLEADA PARA COCINAR y lavar, necesítase. Con recomendaciones. 100 varas Oeste de Pulpería La Flor de Otoya, casa Nº 1326.

SE NECESITA EMPLEADA competente para todo oficio. Buen sueldo. Inútil presentarse sin recomendaciones. Se atiende de las 2 p. m. en adelante. Dirección: Más X Menos Plaza Víquez 100 varas Este, mano izquierda, 2ª casa. Sra. de Villalobos.

00007— NECESITO EMPLEADA que cocine. 300 norte y 10 Este de Apartamentos Solera (Morazán). Casa Nº 517. Teléfono: 6573.

00050 — SE NECESITA EMPLEADA todo oficio, mayor de 35 años. 25 sur Pulpería "El Danubio" — Y Griega.

10126 — MECANICOS SE NECESITAN con experiencia en diesel y gasolina. Indispensable tener buenas recomendaciones. Macaya Maquinaria, teléfonos: 5830 — 5831. 175 varas norte de Iglesia de El Carmen.

10052— AGENTE VENDEDOR DE LLANTAS con experiencia, y mecanógrafa, se necesitan en SUPER LLANTAS, LTDA. Teléfono 2593. Avenida 10 y calle 16, contiguo Agencia Austin.

00020—NECESITO EMPLEADA para una persona. Negrito Morris, 125 Sur El Pipiolo.

CARPINTERO, ALBAÑIL, PINTOR, necesita trabajo, sin pretensiones de sueldo. Llamar al teléfono 4202.

CONTADORES DE AMBOS sexos se necesitan. Informes: Ministerio de Trabajo.

FABRICA ROPA NIÑO: necesita camiseras-costureras finas con experiencia. 50 Oeste Botica Santa Elena, frente Restaurante. Nº 739.

TRACTORISTA LLORENTE para nivelar lote 10 x 25 metros 1.50 profundidad necesito: Macabeo Vargas.

SE NECESITA COCINERA, buen sueldo. Llamar teléfono Escazú: 28-09-73.

00104 — NECESITO EMPLEADA para todo oficio con recomendación. Barrio Los Yoses, 200 varas Sur, última entrada, casa blanco con escala al frente.

00060— REPRESENTANTE CASAS EXTRANJERAS necesita urgentemente agentes competentes con experiencia en hacer pedidos al exterior. Base comisión. MORRIS, 125 sur "El Pipiolo".

00112 — ALQUILASE CUARTO, 75 norte Liceo de Costa Rica, Nº 1627, Paseo Estudiantes.

NEGOCIOS

00113—POR MOTIVO VIAJE: Como nuevos: Juego antecomedor, dormitorio, televisor 23 pulgadas, cocina y lindos canarios. 100 varas Este 100 varas sur y 10 Este, del Tennis Club.

00019 — DINERO PARA HIPOTECAS. — No publicamos cantidades porque ofrecemos la suma que solicite. "CALOFIHIP LTDA." Del Correo 100 Norte, 50 Oeste. Teléfono: 21-66-29.

00088 — SE VENDE NEGOCIO de bar y hotel. (Pensión Rosita), por motivo de viaje, precio muy bajo. Informes, teléfono 7665.

00118 — POR NO PODER ATENDER se vende Pensión "Montreux". Tiene 12 cuartos, patio y cocina. 250 varas sur de "Soda Palace". Informes allí mismo.

00111—INDUSTRIA BIEN ORGANIZADA financiada por el BID. acepta socio que aporte ₡ 100.000.00 en efectivo o garantía descontable. Nota: sus productos se venden en Costa Rica y Centroamérica. Informes 100 varas Norte, 25 Oeste del Teatro Líbano, casa Nº 1031.

REGISTRADORA NATIONAL cuatro gavetas vendo. De Paco Lépiz 100 al Este y 25 al Norte. ALVARO ROJAS.

00048—₡ 12.000 y ₡ 8.000 para prestar con hipoteca en la capital o en provincias. 2 acciones del Tennis Club para vender. Teléfono: 3379.

MOTOR CARTEPILLAR 55 55 H. P. con embrague y toma fuerza. Garantizado. Teléfono 6476.

PLYWOOD DE CEDRO. Llegó a "Plywood Shop" - Esquina sur del Teatro Capitolio. Teléfonos: J—2034.

Nº 00115 — VENDO REFRIGERADORA en buen estado. De oportunidad. Teléfono: .... 21-51-04.

VENDO CACHORROS "PASTOR ALEMAN". Cantina "La Parada", San Francisco de Dos Ríos. Bernardo Díaz.

SE VENDE MAQUINA SINGER nueva, hace ojales, pega botones y 30 clases de bordados, 175 Sur del Colegio de Señoritas. Casa Nº 855.

FIESTAS, SEMINARIOS Y REUNIONES, ALQUILERES ROVIRA a su disposición, Teléfono 6469, 75 varas Este Estación Pacífico.

10129 — "EL ANTICUARIO"— Paso de La Vaca, con su nuevo número teléfono automático: Nº 21-07-74. Le compra toda clase de objetos, tales como: muebles, libros viejos, ropa, discos 78 y 45 RPM. objetos antiguos, lavadoras, lámparas, radios máquinas de coser; objetos eléctricos y todo lo relacionado en el ramo. Llámenos: 21-07-74. O visítenos: Calle 8, Avenidas 5 y 7.

00008—LA IGLESIA DE SAN ANTONIO DE PADUA en Urbanización Esquivel Bonilla, Guadalupe necesita un congelador. ¿Tiene usted uno? Se lo compramos pero bien baratito.

00062 — VENDO CANTINA "Once Estrellas" por no poder atender: Entenderse Tel. 22-52-61 esquina Sur Obras Públicas.

00042 — VENDO ALMACEN bien situado y con excelentes ventas. Facilidades. Fernández, teléfono J-7084.

00110 — QUEREMOS SER SOCIOS DE BUENA INDUSTRIA, aportamos hasta 5 manzanas, planas, con buena cañería y corriente trifásica, con frente a carretera y calle, entrada Alajuela. Teléfono: 373, Apartado 46. ALAJUELA.

00040—FRENTE AL COUNTRY CLUB del "Club de Leones de Alajuela" se vende finquita plana con río al fondo. Muchas facilidades. Teléfono 373. Aparado 46, ALAJUELA.

BAZAR "EL RETORNO" Distribuidor Singer, máquinas de coser, televisores, radios, refrigeradoras, cocinas, artefactos eléctricos. Paseo de Estudiantes. Tel. 7566.

DE OCASION SE VENDE EDIFICIO DE APARTAMENTOS NUEVO. RENTA ESTABLE. TODOS ALQUILADOS INFORMES AL TELEFONO 7294, TODOS LOS DIAS.

00079 — LOCAL PARA INDUSTRIA listo para ocupar, corriente trifásica, teléfono, bodega, etc, con casa de habitación, en el cuadrante de la ciudad de Alajuela se vende o se cambia por casa San José. Informes de 4 a 6 p. m. Al Tel. 6272 o .. .. 21-64-25.

VENDO ALMACIGO DE CAFE híbrido. Finca Dos Cercas, de Domingo García en Turrialba.

PRESTAMOS PEQUEÑOS, ENVIE apartado 1439 datos sueldos trabajo, monto solicitud.

¿ROCKOLAS LEGITIMAS? Solamente las consiguc en Agencia "ROCK-OLA", 150 sur de Catedral.

ANTEPROYECTOS Y PLANOS en su futura casa: Teléfono: J-3070. Apartado 3660. San José.

00006—COMPRO CLUB DE "LACSA" pagado o premiado para México o Miami. Teléfono: J-6306.

SE VENDE MAQUINA SINGER nueva, hace hojales, pega botones y 30 clases de bordados. Colegio Señoritas 175 sur, casa 855.

RODAJES PARA TRACTORES DE ORUGA. Producto alemán de 1ª categoría. 100% intercambiable con los equipos originales. Taller "LOS PLATEADOS" — Teléfono 6476.

"MAX BAR" SE VENDE CON casa de habitación. Grandes ganancias. Se vende por no poder atender. Informes: 175 varas al sur del Teatro Moderno. Es una ganga y una oportunidad.

VENDO CACHORROS "PASTOR ALEMAN" — Cantina "La Parada", San Francisco de Dos Ríos, Bernardo Díaz.

BOHEMIAS CUBANAS, anteriores a la época de Castro. Se compran. Informes Araya, al teléfono: 7294.

10035 — PROMOCION: 1 sartén grande gruesa, brillante, 1 par de medias. Sorpresa TODO POR ₡ 12.00. — 150 varas sur Colegio Señoritas, casa Nº 846.

10035— DISTRIBUIDORA DE ALUMINIO "ALOMAR" — Precios especiales al por mayor. 150 varas Sur Colegio Señoritas, casa Nº 846.

TELEVISOR, en buenas condiciones se vende de ocasión. Informes casa 1836, Avenida 10, calles 18 y 20.

00102 — REGALOS... Y... REGALOS... Por viaje urgente vendo a mitad de precio productivo negocio, costado norte Mercado Central y Jeep Nissan, Patrol Modelo 64, con radio. Corra para que sean suyos. Teléfonos: 21—76—51 y 5825.

VENDO RESTAURANTE BAR muy bien equipado, por no poderlo atender. Informes teléfono 3712, Apartado 3712.

SILLAS Y MESAS PLEGABLES; Cristalería; Loza; etc. ALQUILERES ROVIRA, 75 Este Estación Pacífico. Teléfono: 5469.

TALLER ROSALES - REPARACION - ADAPTACION y rectificación de toda clase de radiadores. Trabajo garantizado. 50 varas sur entrada Ciudadela Calderón Muñoz.

TELEGRAMA: 75 Este Estación Pacífico recoja Loza, Cristalería, Mesas y Sillas Plegables. Atentamente, ALQUILERES ROVIRA. Teléfono: 5469.

10057 — Especialidad en Lavadoras, taller Chacón y Garita. Frente O. K. Paseo Estudiantes. Teléfono 22-55-74.

00028—MAQUINA CONTABILIDAD "BOURROUGHS" Alfanumérica 4 contadores. Modelo F-1050. Se vende en buenas condiciones de crédito o se cambia por propiedades o Maquinaria Agrícola o de Ingenio de Azúcar o vehículos. Teléfonos: 8192 y 5785, San José.

OFREZCO A CAFETERIAS Y REFRESQUERIAS leche de la mejor calidad. Servicio inmediato. Teléfono: 8689, Julio Morales.

00032 VENDO PRECIOSA GRANJA con casa moderna. Jardines, árboles frutales en San Rafael Ojo de Agua 100 metros, Sr. Antonio Araujo. Gonzalo García, Tibás, Calle Cementerio.

MUEBLES

00087 — SE VENDEN DE OPORTUNIDAD muebles, cocina, nevera, adornos, loza, ropa, cristalería, todo lo de una casa. Barrio Escalante, de La Luz 400 Norte, 100 Este, 50 Norte.

00061— VENDO REFRIGERADORA "Leonard" buen estado. Teléfono: 8111.

SE VENDEN DOS JUEGOS de muebles de sala, dos dormitorios, y armario cocina. Precio de ocasión. Informes "SODA DORIS" — costado sur Iglesia San Pedro Montes de Oca.

MAQUINARIA

10134 — NECESITAMOS SOLDADORA eléctrica y autógena, compresor y pistolas de pintar. Informes en IDEA, LTDA. Calle Fallas, Desamparados.

00035 — SE VENDE MAQUINARIA completa para fabricar muebles, instalación moderna. O se cambia por propiedades o vaquillas Holstein. Informa teléfono 5661.

MOTOR CATERPILLAR 55 H. P. con embrague y toma fuerza. Garantizado. Teléfono: 6476.

COMPRAMOS MAQUINAS COSER usadas, cualquier cantidad. Contado. Eduardo Jiménez. Escríbanos: San Ramón.

PIEZAS FUNDIDAS DE ALTA calidad. En bronce, aluminio y hierro. "FUNDICION CHIRINO", 300 Norte Botica Solera, sobre carretera Heredia. Apartado 3459. Teléfono automático 21-76-25.

RODAJES PARA TRACTORES de oruga. Producto Alemán de 1ª categoría. 100% intercambiables con los equipos originales. Taller "LOS PLATEADOS" — Teléfono 6476.

NO COMPRE TORNO MECANICO sin antes ver la máquina múltiple que combina torno, fresadora, taladro, sierra, esmeril y compresor. "VEDOVA & Cº". 50 varas norte Estación Pacífico.

IDIOMAS

00119 — HABLE INGLES PERFECTO y escríbalo, en sólo 10 meses y si no es así se le devuelve todo su dinero. Solo en grupos de día y noche. 75 varas sur puerta entrada Colegio Señoritas, casa Nº 644, ESCUELA DE INGLES 'ROOSEVELT'.

000106 — HABLE INGLES PERFECTO en sólo 10 meses. En grupos diunos y nocturnos de 7 a 8 p. m. 75 varas sur puerta entrada Colegio Señoritas, casa Nº 644, Escuela de Inglés "Roosevelt".

00031 — OFREZCO CLASES PRIVADAS español e inglés. Traducciones. Teléfono: Escazú 28-05-01.

PROFESIONALES

DR. JOSE LUIS ORLICH, ortopedia, frente al Hospital San Juan de Dios. Teléfono 1028.

Lic. CARLOS MANUEL COTO ALBAN, Abogado y Notario Oficina: Calle 3ª, Avenidas 1 y 3. Teléfonos: J-1607

DR. EDGAR LIZANO VARGAS, Pediatría, costado Este del Colegio de Señoritas. Teléfono — J—5549.

00005 — CONTADOR PUBLICO' Auditorías, certificación balances, organización. ECONOMISTA: estudios económicos, financieros, industriales. TRIBUTACION: especialización reclamos impuesto renta, territorial, otros. Lic. Fernando González, 50 Norte Correos, teléfono .. .. J-5333, apartado 3398.

Dr. GONZALO ARIAS DELGADO, Neurología, Psiquiatría, Trastornos Emocionales de Adultos y Niños, Psiconeurósis. Teléfonos: Oficina 1181 y J-3706.. Habitación Escasú 28-07-68.

Lic. ARTURO LEFRANC URESA — Abogado y Notario. Calle 2, Avenidas Fernández Güell y 1ª. Teléfono: 7302.

LIC. CARLOS LUIS SOLORZANO. Abogado y Notario. Teléfono: J—3884 - Apartado 3709. Avenida Central - Calle 1a.

Dr. AREVALO. DENTISTA — Emergencias Nocturnas. 200 al sur y 50 Este del Cine Rex. Teléfono: J-5799.

Problema de higiene entre Acosta y Chirraca

Un grupo de vecinos de Acosta y de Chirraca, población que se encuentra en las cercanías de Acosta se presentaron en nuestras oficinas para denunciar que el constante lanzamiento de basuras en un lado de la carretera entre estos lugares, lo que están haciendo trabajadores de la Municipalidad de Acosta, ha generado una plaga inaguantable de moscas que amenazan con propagar epidemias en el área. Advirtieron que lanzan públicamente la voz de alerta para que las autoridades tomen las medidas del caso.

Firma norteamericana quiere madera para pisos

La Agencia para el Desarrollo Internacional envió nota a la Asociación de Industrias de la Madera con una solicitud de una firma norteamericana interesada en la adquisición de una cantidad grande de madera para pisos debidamente elaborada.

La Asociación ha dado a la A.I.D., los nombres de posibles suplidores de ese material, al tiempo que ha hecho del conocimiento de los asociados la solicitud. Se dijo además que hay posibilidades de hacer un buen negocio, pues en los Estados Unidos la madera costarricense es muy apreciada y se pagan buenos precios por ella.

Este documento es propiedad de la Biblioteca Nacional "Miguel Obregón Lizano" del Sistema Nacional de Bibliotecas del Ministerio de Cultura y Juventud, Costa Rica.

GATUNAS

—Armando Soto en Radio Libertad...
—Marco Tulio Vargas ya no está en Tic Tac
—Benito Silva nos escribe desde México
—Nana Roma llegará al país
—Gladys Viera anuncia arribo
—Estrellas del cinema mexicano a Costa Rica
Y otros maullidos...

...Armando Soto está en "Radio Libertad" moviendo las cosas...

...El locutor internacional Marco Tulio Vargas ya no está en "Tic Tac"...

Mayo 12 de 1966.

Señor
Hugo Araya "Gatunas"
Diario LA REPUBLICA.

San José, Costa Rica, C. A.
Muy estimado amigo:

Dos líneas para saludarte y al mismo tiempo informarte sobre el movimiento artístico de mi Empresa para la República de Costa Rica.

En la actualidad se encuentra actuando con todo éxito en el Hotel Presidente y en el programa de LAS ESTRELLAS SE REUNEN de producciones Ferrando, la aplaudida cancionera mexicana ALMA MARGARITA, artista muy popular en esta República mexicana.

.. El día 19 de mayo próximo entrante, vuelve al Hotel Presidente y al programa de producciones Ferrando "Las Estrellas se Reunen", la exquisita cantante chilena de prestigio continental Nana Rómán quien en sus anteriores presentaciones en San José, tuvo un éxito sin precedentes. Nana Román viene en esta oportunidad de paso para Méjico donde tomará parte en una película patrocinada por mi empresa. Como siempre la acompaña el gran cantante chileno Nino Lardy ya también con una trayectoria de éxito en Costa Rica.

El día 9 de junio debutará en los mismos locales que los artistas anteriores, la popular cantante argentina de canciones populares, Gladys Viera, quien está haciendo furor en Bogotá Colombia con una nueva modalidad en la Cumbia Colombiana. Gladys Viera después vendrá a México para grabar dos LP con la RCA Víctor a cuyo sello ella pertenece en la Argentina.

A partir de julio comenzarán las grandes caravanas de estrellas del cine mexicano. las cuales llevarán como cabeza de cartel por lo menos dos grandes figuras del cine y 8 ó 10 números de relleno pero siempre de prestigio internacional.

Hasta aquí mis noticias y sólo me resta que por tu medio saludes al público de Costa Rica, quien siempre ha correspondido a mis esfuerzos como empresario y promotor de grandes espectáculos.

Tuyo Afmo. amigo S.S.
Benito Silva

TELETICA 7

Hoy Viernes 20 de Mayo de 1966

3.27 Saludo y Lectura del Programa
3.30 Tele Kinder, "Un Cuento y Algo Más". Vivo
4.30 Embajada de Israel
5.00 Fábulas
6.00 Inspector Ardilla
6.30 Supervivencia. A petición, "El Volcán Irazú". El desastre que asoló a Costa Rica en su asombrosa magnitud.
7.00 Líos de Sargento
7.30 Sueño con Jeannie
8.00 Caravana
9.00 Marcado
9.30 Alma de Acero
10.30 Buenas Noches

CANAL 4

Viernes 20 de Mayo

3.28 Presentación
3.30 Cocina Club
4.00 Flecha Rota
4.30 El Conde de Montecristo
4.55 Lanceros de Bengala
5.20 La Diligencia
6.15 Ticovisión
6.30 Los Tarambanas
7.00 Furia
7.30 Las travesuras de Patty Duke
8.00 Mi Marciano Favorito
8.30 Cita con la Muerte. Con Patrick Mc Goohan
9.30 Asociación Nacional de Fomento Económico
10.00 El Blanco los delincuentes
11.00 Despedida

PRIMERO EN COBERTURA NACIONAL

Presidente Trejos actuó inconstitucionalmente

El señor Presidente de la República actuó fuera de la Constitución de la República al haber enviado por medio directo del Poder Ejecutivo al Poder Legislativo, un proyecto de ley tendiente a lograr la reforma de la Carta Magna en lo referente al período presidencial y a su reelección. Así lo consideró el Directorio de la Asamblea, cuyo Presidente es el Lic. Rodrigo Carazo Odio, pues de acuerdo con el artículo ciento noventa y cinco el Poder Ejecutivo no tiene facultades para pedir la reforma a la Constitución, y para tales casos, la moción o proyecto debe ser presentado con la firma de diez o más legisladores del actual período.

Por lo anterior, el Directorio de la Asamblea Legislativa acordó solicitar al señor Presidente que haga sus gestiones de reforma a la Constitución por medio de diez señores Diputados, devolviéndole con el respeto pertinente y las razones dadas el citado proyecto. El Presidente Trejos, conforme lo dicta la Constitución, volverá a enviar ese proyecto de reforma, pero presentándolo entonces con las diez firmas de Diputados, según es de rigor.

El Gobierno recortará el presupuesto de este año

(Viene de la Página PRIMERA)

de prensa en la Casa Presidencial don José Joaquín Trejos Fernández.

Agregó el Presidente que el ficit real del Gobierno es de 100 millones de colones, para este año, lo que quiere decir que se producirán menos ingresos de los previstos en el presupuesto.

MANTENDREMOS LAS EMISIONES DE BONOS

El Gobierno tiene interés en mantener el sistema de emitir bonos para captar en esta forma el ahorro público, el cual por otra parte es bastante limitado y además continuará con las gestiones iniciadas en el Gobierno de don Francisco J. Orlich para colocar bonos en el mercado internacional, en condiciones que desde luego no sean onerosas para el país.

Afirmó el Presidente Trejos q' mientras el ahorro aguantara, no había ningún peligro en elevar las emisiones. Pero q' si los bonos pasaban el límite del ahorro, allí comenzaría la inflación.

Agregó que los bonos han canalizado y aprovechado muy bien el ahorro en la compra de bonos, pero que era necesario crear el Banco Popular de Ahorro y Crédito, y que los trabajadores sean los dueños de este banco.

Preguntado por el reportero de LA REPUBLICA acerca de la posibilidad de captar los fuertes capitales nacionales que se encuentran en los bancos del exterior, en Europa especialmente, y ponerlos al servicio de la producción nacional, Trejos afirmó que la mejor manera de llegar a esto era creando condiciones cada vez más favorables para que los dueños de estos capitales llegaran al convencimiento de que es mejor que los inviertan en nuestro país.

Tele Centro CANAL 6

Programación para hoy Viernes 20 Mayo de 1966

3.00 Identificación
3.30 Documental — "Firestone"
4.00 Fábulas
5.00 El Hombre en el Espacio
5.30 Aventuras de Sir Galahad
6.00 Submarino
6.30 Toro Sentado
6.50 Rutas Deportivas
7.00 Tres Patines
7.30 Revista Musical
8.00 La Novela Ajax - "Pablo y Elena"
8.30 La Novela de las 8.30 — "Tres Caras de Mujer"
9.00 Páginas de la Vida Real
10.00 Michael Shayne
11.00 Despedida

No lo pierda de vista

Suscríbase a "LA REPUBLICA"

HILTON A LAS 3:00 — ¢ 1.50 — 7 y 9 — 2.00

JAMAS EL CINE ALCANZO UN CLIMAX DE VIOLENCIA, DOLOR Y SACRIFICIO MAS HONDO Y HUMANO!!
El amor maternal llevado a la cumbre del drama! El momento crucial más intenso de una mujer! La gigantesca y célebre obra del teotro, toma cuerpo ahora en la pantalla, en colores y con gran montaje de gran lujo!

SIEMPRE HUBO UN HOMBRE EN SU VIDA... ¡NUNCA UN NOMBRE!

— AGENTE SECRETO X -9- —

En su nueva Orbita Musical
RADIO CITY
POTENTE Y POPULAR

Está pegando DURO!! DURO!
Su anuncio también pega DURO!!
LLAMENOS: 7270

TELEFONOS: MANUAL: 7270 — AUTOMATICO: 22 . 41 - 83

Este documento es propiedad de la Biblioteca Nacional "Miguel Obregón Lizano" del Sistema Nacional de Bibliotecas del Ministerio de Cultura y Juventud, Costa Rica.

REX

3 - 7 - 9 ..... ¢ 3.00
La más original comedia del año...

PARAMOUNT PICTURES presenta a
ALEC GUINNESS
¡como el delicioso carcelero con más simpatía que sesos!

UNA PRODUCCION GOTTFRIED REINHARDT
CON ESTRELLAS MICHAEL CONNORS y ROBERT REDFORD como HANK

RAVENTOS

3 - 6.45 - 9.15 ..... ¢ 2.00
CinemaScope Technicolor
Marlon Brando
James Garner
Red Buttons
Patricia Owens
Ricardo Montalbán
Miyoshi Umeki
Miiko Taka
en el drama romántico en el Jayón.

SAYONARA
(ADIOS)

CAPITOLIO

7.30 ..... ¢ 2.00
CinemaScope
42 estrellas mundiales para recrear

EL DIA MAS LARGO DEL SIGLO

ADELA

7 y 9 ..... ¢ 1.50
James Mason como el mariscal Rommel en

EL ZORRO DEL DESIERTO

REINA

8 ..... ¢ 1.50
(Inc. niños)
Jack Lemmon
Lee Remick

DIAS DE VINO Y ROSAS

No se prive de pasar un rato ameno, disfrutando de las hilarantes aventuras que todos los viernes a las 6.30 p. m. a través de los Canales 4 y 9 de Televisión, le brindan "LOS TARAMBANAS"
Se olvidará usted de sus preocupaciones, se lo aseguramos con los más genuinos Tarambanas y sus tarambanadas.

El Agente 7-0-0

y su asistente SIM CORRER.
Nunca descubren nada —No llegan a ninguna conclusión, pero... Usted se divertirá, llegando a la conclusión, de que son ORIGINALES.
VEA EL MAS TICO DE LOS PROGRAMAS...

"LOS TARAMBANAS"

Representante del Ministro en el INA

Fue nombrado como representante del Ministro de Educación el Subdirector de la oficina de planeamiento de ese mismo Ministerio, Profesor Gonzalo Soto Rodríguez, ante el consejo director del Instituto Nacional de Aprendizaje. Próximamente el Ministerio nombrará a su representante ante el Consejo Superior de Deportes. Por el momento, Malavassi ha decidido ocupar su cargo sólo ante el Consejo Superior Univereitario y ante el Consejo Superior de Educación.

CENTER CITY

A LAS 3:00 ..... ¢ 1.50
7 y 9 ..... ¢ 2.00
La película en que suceden las más increíbles hazañas ¡Acción! ¡Violencia! ¡Terror!

¡LA PANTALLA SE ESTREMECE!

ALAMEDA FILMS, Y CESAR SANTOS GALINDO presentan a
CARLOS CORTEZ - ELSA CARDENAS
ALFONSO MEJIA - ALFREDO LEAL

"RIO HONDO"

RODOLFO ACOSTA - TITO JUNCO
CARLOS NAVARRO - HECTOR GODOY
Dirección ROGELIO GONZALEZ

PALACE

3 - 7 - 9 ..... ¢ 3.00
Hugh O'Brian,
LOS 10 CONDENADOS
con Shirley Eaton

VARIEDADES

3 ..... ¢ 2.00
7 - 9 ..... ¢ 2.50
(Inconv. menores 18)
Claudia Cardinale,
LA MUCHACHA DE BUBE

CALIFORNIA

6 - 8 ..... ¢ 4.00
Debbie Reynolds,

DOMINIQUE
En colores.

MODERNO

3 - 6.45 - 9 ..... ¢ 3.00
Cantinflas,
EL SEÑOR DOCTOR
En colores.

IDEAL

6 - 8 ..... ¢ 2.00
Fabian,

LOS 10 CONDENADOS
con Leo Genn.

RIO

8 ..... ¢ 1.50
Van Johnson,
INVITACION
on Rutn Roman.

PRONTO! Javier Solís, Alberto Vásquez, Sonia López
"UN CALLEJON SIN SALIDA"

SEGUNDA Y ULTIMA PRESENTACION...

LAS COPIADORAS

XEROX

PROGRESO Y ECONOMIA PARA SU EMPRESA

Atendiendo gustosamente innumerables peticiones presentará por segunda y última vez, el impresionante documental

"VOLCANO"

HOY VIERNES — CANAL 7 — 6:30 P. M.

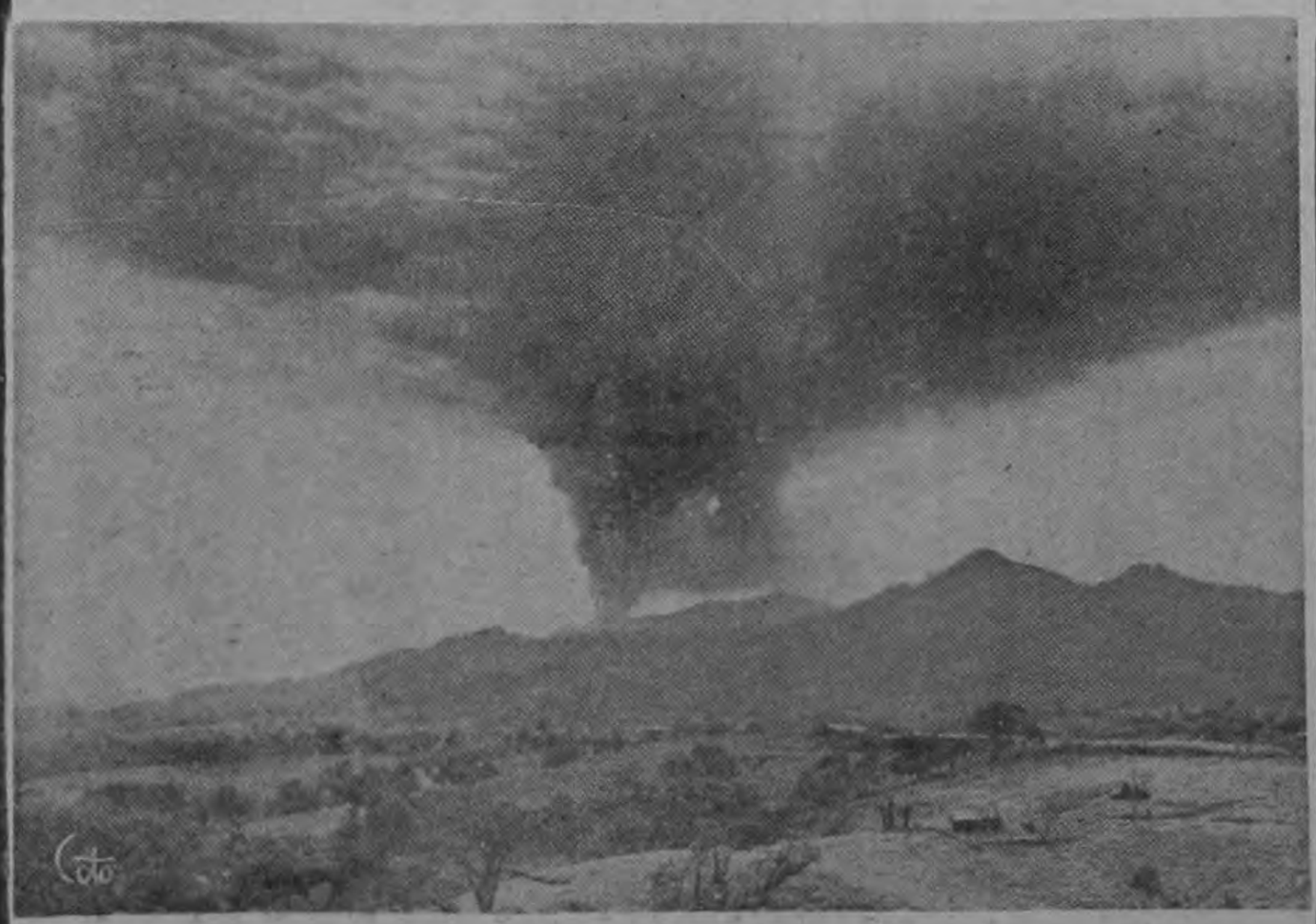

XEROX DE COSTA RICA, S. A. invita a todas aquellas personas que no tuvieron oportunidad de ver este auténtico e ilustrativo documental, a que estén a esta última presentación.

HOY
CINE HISPANO
A las 8 p. m. ..... ¢ 2.00
Lana Turner en su máxima interpretación cinematográfica:

"MADAME X"

En colores.

CINE PALACIO

METROPOLITAN

SOLO A LAS 3 y 7 PM — ¡HOY! SIN RESTRICCIONES! APTA PARA TODO PUBLICO!!
ATENCION: se ruega llegar temprano a la función de las 7 PM., PUES NO ES CONTINUA!!
"UNIVERSAL INTERNATIONAL"
PRESENTA, EN COLORES, la formidable producción de gran violencia, misterio, emoción, intriga y suspenso:

AGENTE DIABOLICO

EN COLORES.

A LAS 9 PM — (SOLO PARA MAY. 21 AÑOS) — ENT. — ¢ 5.00
"DISTRIBUIDORES, S. A.", presenta, en San José la más discutida, célebre y extraordinaria película que se haya visto en el cine:

LA VIDA CONYUGAL

(SEGUN LA CUENTA LA ESPOSA)
con: MARIE JOSE NAT ((Francoise" (LA MUJER) y JACQUES CHARRIER "Jean Marc" (EL HOMBRE)

Este documento es propiedad de la Biblioteca Nacional "Miguel Obregón Lizano" del Sistema Nacional de Bibliotecas del Ministerio de Cultura y Juventud, Costa Rica.